FUNDADOR
J. E. de Macedo Soares

Diario Carioca

DIRETOR
Danton Jobim

ANO XXXV — N.º 10.398 RIO DE JANEIRO, QUINTA-FEIRA, 4 DE OUTUBRO DE 1962 PREÇO: Cr$ 10,00

FÔRÇAS ARMADAS VÃO GARANTIR ELEIÇÕES LIMPAS NA GUANABARA

EDITORIAL

Lendo nas entrelínhas

A APROXIMAÇÃO do pleito obriga os grandes líderes políticos a saírem das encolhas para uma definição. Teve o sr. Juscelino Kubitschek de ir ao Estado do Rio a fim de aparecer em comício ao lado do sr. Paulo Fernandes. Levou-o pelo braço, à última hora, o sr. Amaral Peixoto, presidente do seu partido.

Sem dúvida, não é lícito emprestar significação maior a êsse gesto, de mera cortesia ou, se quiserem, de elementar coerência partidária, que foi insistentemente cobrado do eminente senador por Goiás.

TAMBÉM não se pode encontrar qualquer sentido mais profundo na recusa que, segundo se diz, teria oposto o presidente João Goulart à idéia de uma definição pública em favor do candidato José Bonifácio, apoiado pelo PTB para a sucessão do sr. Carvalho Pinto.

O presidente teria explicado a razão da recusa. Não acha prudente que o chefe da Nação participe diretamente da luta eleitoral, muito embora nada tenha a censurar nos governadores que o façam. Entretanto, suas preferências estão com o sr. José Bonifácio Nogueira e êle não as esconde, havendo autorizado mesmo o presidente do PTB a divulgar amplamente sua opinião pessoal e de petebista.

A VITÓRIA do sr. Ademar de Barros não pode sorrir ao sr. Goulart. Êste vem sendo o alvo dos ataques incongruentes e um tanto irresponsáveis do inventor da "caixinha", que pretende posar de candidato de oposição.

Quanto ao sr. Jânio Quadros, quem é que não vê os embaraços que sua eleição acarretaria ao sr. Goulart? Sua presença no govêrno paulista — senhor de uma receita que rivalizará com a da União — será uma fonte de complicações, sobretudo porque se sabe que Jânio, a qualquer preço, quer voltar à Presidência em 65.

SERÁ Jânio, se puder, o rival de Juscelino. Por isso anda espalhando que o sr. Carvalho Pinto é candidato ao Alvorada, a fim de forçar o ex-presidente a uma definição contra o sr. José Bonifácio.

Na realidade, o governador de São Paulo não aspira à Presidência. Seria um ingênuo se acreditasse em que poderia fazer, desde agora, um jôgo de resultados tão distantes no tempo. Quer, mesmo, é ter um sucessor à altura de sua obra, pois dela se orgulha e, não sendo político, julga poder encerrar sua breve carreira de homem público cercado do respeito e do carinho dos seus conterrâneos.

NÃO obstante, Juscelino deu formalmente sua adesão à candidatura Ademar. Seus amigos do PSD paulista cobraram essa adesão com o mesmo ardor e tenacidade que revelaram o sr. Amaral Peixoto e seus amigos.

Mas, no fundo, estamos certos de que o ex-presidente gostaria de silenciar ante o pleito em São Paulo, pois o que lhe convém e, por certo, mais lhe agradaria, seria assistir ao êxito do candidato do sr. Carvalho Pinto.

OS paulistas, como os fluminenses, sabem ler nas entrelinhas. Votariam em massa no próprio JK se êste fôsse o candidato do PSD, do PTB, do PSP ou de outro qualquer partido. Mas, se JK deve fidelidade aos homens do seu partido, não a devem os paulistas senão aos supremos interêsses de seu Estado, que só estarão resguardados se forem batidos, a 7 de outubro, não só Jânio como Ademar.

DANTON JOBIM

Fala de Arinos obteve sim prévio: Itamarati

O primeiro-ministro Hermes Lima afirmou ontem à imprensa que o discurso pronunciado pelo sr. Afonso Arinos na reunião da OEA fôra prèviamente aprovado pelo Itamarati. Acrescentou, que, momentos antes, tivera conhecimento do texto do discurso através de um telefonema que recebeu do diplomata Roberto Assunção.

Definindo a linha da posição internacional do Brasil, o sr. Hermes Lima afirmou que "o Brasil está solidário com os outros países americanos no sentido de preservar o continente contra uma infiltração comunista que possa pôr em perigo as instituições democráticas e representativas".

O CRITÉRIO

"Dentro dêsse critério — frisou — os meios de defesa e preservação pertencem soberanamente à legislação de cada país. O Brasil, pelo regime democrático que está vivendo, dá agora uma demonstração à América de sua vitalidade democrática, pois dentro de alguns dias haverá eleições, que transcorrerão em paz e tranqüilidade.

AUTODETERMINAÇÃO

"O Brasil é um país em que o princípio de autodeterminação é defendido não por causa de Cuba, mas por que êsse princípio encerra uma verdade de natureza política e moral adequada à coexistência dos povos e ao respeito recíproco que êles se devem.

"Assim — concluiu — como reconhecemos a Cuba o direito de armar-se defensivamente, reconhecemos, também, êsse direito a qualquer país americano.

Vigilância irá até o término da apuração

BRASÍLIA, RIO —

A partir das 12 horas de amanhã, I Exército, I Distrito Naval e III Zona Aérea entrarão em regime de prontidão, com o objetivo de garantir a realização das eleições de domingo próximo na Guanabara. Uma comunicação nêsse sentido chegou ontem, em forma de rádio-circular, a tôdas as Unidades das Fôrças Armadas aquarteladas no Rio.

A garantia não se restringirá aos dias das eleições, mas prosseguirá até que os trabalhos de apuração sejam encerrados e os resultados publicados pelo órgão competente. A medida foi determinada, segundo se informava ontem, após os trabalhos desenvolvidos na Guanabara, pelo sr. Evandro Lins e Silva, procurador-geral da União.

FRAUDE E VIOLÊNCIAS

Informações colhidas ontem nos círculos militares dão conta de que o govêrno federal tem em suas mãos todo o plano que estaria arquitetado para alterar, mediante fraude, o resultado das eleições na Guanabara. Embora não sejam conhecidos os detalhes da documentação em poder do govêrno, sabe-se que as investigações levaram as autoridades até a constatação da existência de caminhões que já teriam urnas falsas, contendo resultados que não corresponderiam aos verdadeiros. Êsses caminhões, no transporte das urnas para os locais de apuração, substituiriam os que contivessem as urnas e os votos autênticos.

Fôra o resultado das investigações, sabe-se que, após ter passado alguns dias no Rio, para examinar as denúncias de violências contra candidatos e Pertidos que fazem oposição ao governador Carlos Lacerda, o procurador-geral da República, sr. Evandro Lins e Silva, constatou que elas eram procedentes, trazendo a público sua opinião de que só com o emprêgo de fôrças federais as eleições seriam realizadas com tranqüilidade.

ORDENA A GARANTIA

Ontem pela manhã, os 3 ministérios, militares, após receber ordens superiores, determinaram aos comandantes do I Exército, I Distrito Naval e III Zona Aérea que preparassem a tropa para garantir a realização do pleito com tranqüilidade. Imediatamente foram dados os primeiros passos para a "operação garantia" que se iniciará às 12 horas de amanhã, com a prontidão, que será rigorosa nas Unidades de choque e aliviada nas mais pesadas. A "operação garantia" só será encerrada quando os resultados do pleito estiverem publicados.

Informou-se extra-oficialmente que o govêrno federal, através de nota assinada pelo Conselho de Ministros ou uma declaração do ministro da Justiça, explicará sua atitude à nação, que estaria baseada num dos números do artigo 7.º da Constituição Federal, que permite essa medida.

CANDIDATO TAMBÉM

O sr. Luís Corrêa, candidato a deputado estadual pelo Partido Trabalhista Brasileiro na Guanabara, enviou requerimento, ontem, ao presidente do Tribunal Regional Eleitoral, desembargador Homero de Pinho, solicitando providências para que tropas federais fiscalizem o pleito de 7 de outubro, em nome do PTB e na qualidade de seu candidato à Assembléia Legislativa.

TEMPO: Instável.
TEMPERATURA: Elevada.
VENTOS: Variáveis, fracos. Visibilidade boa.
MÁXIMA: 33.2 (Praça Barão de Corumbá).
MÍNIMA: 21.4 (Santa Teresa).

Juraci lança hoje 'Lacerda 65'

O lançamento da candidatura do governador Carlos Lacerda à Presidência da República em 1965 será ratificado, logo mais, às 21 horas, pelo sr. Juraci Magalhães durante o comício que realizará no Jardim do Méier, encerrando, assim, sua campanha eleitoral como candidato a senador.

Por outro lado será oferecido amanhã, na Churrascaria Gaúcha, um banquete ao candidato udenista, por iniciativa de um grupo de amigos, e ao qual estarão presentes seus correligionários.

Nôvo herói

O astronauta Walter M. Schirra em seu trajo pressurizado

ONU dará ao Brasil assistência técnica

O nôvo Representante Residente da Junta de Assistência Técnica das Nações Unidas no Brasil e Representante Geral do Fundo Especial da ONU junto ao govêrno brasileiro, sr. Georges Peter, em entrevista, à imprensa, discorreu sôbre a aplicação do Programa Ampliado de Assistência Técnica e os Programas de Fundo Especial, que aquela organização internacional levará a efeito em nosso país.

Salientou o entrevistado o interêsse particular que tanto as Nações Unidas, a UNESCO, assim como outras agências especializadas, dedicam à ajuda ao desenvolvimento da educação de um país como o Brasil, "de especial importância tanto na América do Sul como em todo o mundo". Ressaltou que no quadro de princípios da Conferência de Santiago, em março dêste ano, está inscrita, a necessidade de ser reservada, à educação, o lugar que lhe convém no quadro do desenvolvimento econômico, social e industrial dos países da América Latina".

OS PROGRAMAS

Segundo o sr. Georges Peter, os programas a serem efetuados totalizarão uma importância de cêrca de 7 milhões de dólares e se baseiam em uma contribuição também do govêrno brasileiro. A êste fica reservado o critério de indicar a prioridade para um ou outro projeto e a região em que será aplicado.

Êstes programas são de dois tipos diversos, os do Fundo Especial e o Ampliado de Assistência Técnica. Os do primeiro tipo, em número de quatro, já estão aprovados e em vias de execução. O do estudo da Bacia do São Francisco tem em vista determinar as possibilidades físicas e econômicas de um vasto programa de irrigação e desenvolvimento econômico no curso médio inferior do Rio São Francisco. Êsse projeto já tem feitos os seus estudos preliminares — informou o sr. Georges Peter — e terá a colaboração da Sudene. Outro, é o estabelecimento da primeira escola nacional florestal do país, a Escola Nacional Florestal de Viçosa, que será também uma organização de pesquisas. Há ainda o estudo dos recursos hidrelétricos do Estado de Minas Gerais, em colaboração com a Cemig, e o Estatuto das jazidas de Salgema, no Estado de Sergipe, que será o último a tornar-se operacional e será administrado também com a colaboração da Sudene — acrescentou.

Mudança de comandos na Marinha

Logo após as eleições serão realizadas importantes alterações em diversos comandos da Marinha, conforme se comentou ontem em círculo da Armada. A movimentação atingirá os comandos de navios-de-guerra e vários postos ocupados por almirantes.

Entre os mais importantes lugares a serem alterados está o de Comandante-em-Chefe da Esquadra, atualmente ocupado pelo almirante Hélio Garnier Sampaio. Para o lugar irá, segundo se comenta, o almirante César Andrade, atual diretor de Hidrografia e Navegação.

Último ato

Em lugar dos aplausos que recebia quando se apresentava nos palcos de todo o Brasil, encarnando personagens os mais variados, Conchita de Morais recebeu, ontem, do seu grande público, integrado por parentes admiradores, e colegas de teatro, lágrimas e o último adeus ao ser sepultada no túmulo onde viverá para a eternidade. Caiu, assim, o pano sôbre o derradeiro ato de sua brilhante existência (Reportagem na terceira página)

"SÃO PAULO"
COMPANHIA NACIONAL DE SEGUROS DE VIDA
DIRETORES:
Dr. José Maria Whitaker
Dr. José Carlos de Macedo Soares
Dr. Firmino Antônio Whitaker
Sucursal do RIO DE JANEIRO — Av. Rio Branco, 173 — 13º. andar — Sede: Rua 15 de Novembro 324 — SÃO PAULO

Schirra desceu no mar após 9 horas nos céus

CABO CAÑAVERAL — O astronauta Walter Schirra deu ontem seis voltas em tôrno da Terra e estabeleceu nôvo recorde para os feitos norte-americanos no campo da conquista espacial quando desceu no Oceano Pacífico 9 horas e 13 minutos após o disparo do enorme foguete "Atlas" que levava a cápsula "Sigma 7" para um vôo orbital de seis voltas.

Schirra foi lançado ao espaço às 12h15m e pousou, no Pacífico às 21h28m (GMT), cêrca de 275 milhas a Nordeste da Ilha de Midway, para onde convergiram de imediato navios e aviões da fôrça operativa dos Estados Unidos, que o recolheram a salvo. O astronauta estêve pouco tempo no mar: caiu a 9 quilômetros do navio que o esperava.

VISTO PELO MUNDO

O feito de Válter Schirra e da técnica americana foi testemunhado visualmente por milhões de telespectadores no mundo inteiro, inclusive atrás da Cortina de Ferro. De Cabo Canaveral, a imagem foi levada por fio telefônico à estação de Maine que liga com o "Telstar", daí para a televisão francêsa, desta para a "Eurovision" e finalmente daí para a "Intervision", a que está ligada à rêde soviética.

O LANÇAMENTO

O foguete de Schirra ergueu-se suavemente da plataforma e subiu para o azul brilhante do céu. Dois minutos e 10 segundos depois, a primeira etapa do foguete deixou de funcionar, de acôrdo com o previsto. Vinte e três segundos mais tarde, desprendeu-se a tôrre de escape de emergencia e o astronauta estava nos embrais do espaço.

Menos de dois minutos mais tarde, Schirra informou que todos os instrumentos funcionavam perfeitamente e que o vôo se iniciava sem nenhum inconveniente.

Seis minutos depois do lançamento, o astronauta entrou em órbita e alcançou uma altura máxima de 283 quilômetros sôbre a Terra e uma mínima de 161 quilômetros, quando transmitiu uma mensagem: "A nave está voando lindamente".

Girando em tôrno da Terra à velocidade de 28.250 quilômetros horários, Schirra informou que via os "pirilampos" do espaço a que John Glenn se referira em uma viagem anterior, dizendo: "Tenho uma notícia formidável para John Glenn. Eu também vejo os "pirilampos". São brancos. Parecem cristais de gêlo".

Dezesseis minutos depois de descer nas águas do Pacífico o astronauta Walter Schirra, respeitando a tradição naval, solicitou permissão pelo rádio ao capitão do porta-aviões para subir a bordo. A permissão lhe foi concedida.

Seis minutos depois, o porta-aviões tinha amarrada a si a nave espacial de Schirra. Era meio-dia no Pacífico e o sol brilhava alegremente, tal como em Cabo Canaveral, na costa da Flórida, pela manhã, quando o foguete Atlas o levara no caminho dos céus. (UPI-DC).

Lutero aponta traição a Marinho

O sr. Lutero Vargas denunciou ontem a traição de alguns elementos do PTB carioca à candidatura do sr. Gilberto Marinho, que considera como a merecedora do apoio natural do Partido. Afirmou o filho do ex-presidente Getúlio Vargas que a sabotagem já atingiu os comícios e as ruas.

Segundo ainda o sr. Lutero Vargas, que fêz a denúncia numa reunião informal do Diretório Regional da Guanabara, a candidatura do sr Mourão Filho, apoiada por uma minoria atuante do Partido, não passa de manobra divisionista, preparada e estimulada pelos que querem enfraquecer o PTB carioca.

Excepcional impulso à exportação de minério

Da maior significação para a economia do país, foi o ato realizado ontem no Palácio das Laranjeiras, sob a presidência do chefe da Nação, com a participação do primeiro-ministro e a presença dos ministros da Guerra, da Marinha, da Aeronáutica, da Agricultura, das Minas e Energia, e da Fazenda, os mais altos chefes militares e numerosas outras autoridades. Foi a assinatura de um acôrdo entre a Companhia Vale do Rio Doce e a Siderúrgica Belgo-Mineira (por sua associada, Sociedade Mineração da Trindade) para exportação de minério de ferro proveniente das reservas ferríferas desta última por intermédio da primeira.

Dois benefícios decorrem imediatamente da execução de tal programa, além da substancial receita que contemplará a CVRD: a penetração desta emprêsa, definitivamente, no mercado europeu de minérios e a plena utilização dos seus sistemas de transportes, com a conseqüente redução dos custos. Passou a ser assim a nossa emprêsa mineradora estatal, a segunda do mundo, suplantada apenas por sua congênere sueca. O forte aumento de renda propiciada pela exportação certa de grandes quantidades de minério significará a oportunidade de ampliação das suas instalações, ensejando, portanto, um aumento progressivo de suas atividades.

Paralelamente, cabe destacar uma cláusula altamente positiva do acôrdo firmado: os lucros obtidos pela Cia. Belgo-Mineira com a colocação do seu minério através do Vale do Rio Doce, deverão ser integralmente reinvestidos no parque siderúrgico do país.

Da reportagem que a respeito, o leitor encontrará na quinta página desta edição, merecem destaque os seguintes pontos:

1 — O Brasil — afirmou, claramente, o presidente da República — não é contra o capital estrangeiro que venha, lealmente, colaborar conosco e contribuir para o progresso nacional;

2 — A Companhia Vale do Rio Doce será o segundo exportador mundial de minério de ferro, vindo logo depois da Suécia;

3 — Pela primeira vez, o Brasil penetra com vendas substanciais de minério de ferro no Mercado Comum Europeu;

4 — A receita cambial a ser auferida em 15 anos será da ordem de US$ 1,2 bilhão (além da pauta normal de exportação da Companhia). O minério de ferro tornou-se no segundo produto gerador de divisas para o país;

5 — E' obrigatória a reinversão, no país, de todos os resultados obtidos na exportação de minério de ferro pela Belgo-Mineira e suas subsidiárias.

Vinte mortos na explosão da caldeira

NOVA IORQUE — Cêrca de 20 jovens, candidatos a emprêgo numa companhia telefônica, morreram em virtude da explosão de uma caldeira de calefação existente no porão de um edifício comercial de Manhattan, a qual, impulsionada como uma bala de canhão, destruiu paredes e tetos até atingir o refeitório e um escritório do primeiro andar. Inúmeras outras moças ficaram bloqueadas nos escombros.

Três horas após a explosão, ocorrida ao meio-dia, bombeiros e agentes da polícia, providos de máscaras antigas, ainda, procuravam salvar as pessoas sitiadas no subsolo do prédio de dois andares e que abrange um quarteirão inteiro. Perto de 500 pessoas se encontravam no edifício, sendo que grande parte almoçava no refeitório.

FÔRÇA DESTRUIDORA

Segundo o diretor de Edificações da cidade de Nova Iorque, Harold Birns, a caldeira, que pesa uma tonelada, foi arremessada por "uma fôrça incrível" e derrubou a parede do porão e saltou pelo teto. Blocos enormes do teto do primeiro andar caíram sôbre as empregadas, muitas das quais seguiam um curso de habilitação para seu primeiro trabalho. (UPI-DC)

Chanceleres: intromissão russa em Cuba constitui problema urgente

Plano para deter a expansão comunista

WASHINGTON — (Por Henry Raymont) — Os chanceleres americanos pareciam estar de acôrdo esta tarde em que a intromissão soviética em Cuba constitui o problema "de maior urgência" para a comunidade hemisférica.

Para contrapôr-se à penetração do comunismo pela ilha, recomendaram "dar plena vigência ao sistema de democracia representativa" e acelerar as reformas sociais e econômicas propugnadas pela "Aliança Para o Progresso".

BLOQUEIO COMERCIAL

O secretário de Estado, Dan Rusk, fêz o anúncio durante a conferência que sustenta com os chanceleres latino-americanos sôbre Cuba.

O subsecretário de Estado, George W. Ball, havia dito, ainda hoje no Congresso, estar certo de que se proibiriam a tôdas as embarcações de propriedade norte-americanas de realização de atividade comerciais com Cuba.

A medida surge ao tempo em que o Congresso norte-americano faz cada vez mais pressão sôbre o govêrno de Kennedy que procure maior cooperação dos aliados ocidentais na campanha destinada a exacerbar as dificuldades econômicas do regime castrista.

Em muitos casos, barcos ocidentais conduziram carregamentos soviéticos ou europeus a Cuba, passando logo em portos norte-americanos no Gôlfo do México para embarcar carregamentos destinados à Europa ou outros pontos.

Foi informado que alguns dêstes carregamentos consistiam em comestíveis excedentes do govêrno norte-americano.

NÃO RESOLVE

As autoridades norte-americanas não acreditam que se possa derrubar Fidel Castro com estas medidas, embora estimem que, ao cortar o comércio ocidental com a ilha, provocarão sérias dificuldades para a Marinha Mercante dos países comunistas.

Desta forma, em Washington se calcula que o apoio da medida por parte da América Latina e Europa Ocidental representaria um índice prático do apoio pelas medidas não violentas dos Estados Unidos destinadas a estorvar e eventualmente derrubar o regime castrista.

O presidente Kennedy anunciou a doutrina numa palestra com os chanceleres latino-americanos, ontem, quando disse: "Acreditamos que interessa a todos esta reunião para considerar as medidas apropriadas que poderíamos tomar para conter a expansão do comunismo na ilha de Cuba, e para tomar medidas que finalmente assegurarão a liberdade do povo cubano". — (UPI-DC)

O Brasil e o perigo cubano

A ATITUDE da delegação brasileira na reunião de Washington sôbre a ameaça cubana pecou, sem dúvida, pela falta de clareza. Mas essa atitude está longe de merecer as críticas envenenadas com que a asseteiam alguns jornais.

Na realidade, fêz-se um grande progresso na esfera da política externa desde que deixou o Itamarati o sr. San Tiago Dantas. Sente-se que o sr. Afonso Arinos está procurando corrigir os rumos dessa política. Essa correção não importa sòmente no regresso à política tradicional, mas ainda no ajustamento da linha do Itamarati à conjuntura do mundo e, especialmente, continental.

A doutrina de que cada país americano deve agir, na defesa das Américas, de conformidade com a maior ou menos aproximação geográfica do foco do perigo, ou segundo o maior ou menor grau de sua maturidade política, essa é uma doutrina falha e insustentável.

Mas nem sempre são as palavras que contam, nas atitudes diplomáticas. O que importa é a resolução assentada, a decisão de tomar um rumo e segui-lo até o fim.

No momento, o que se sabe é que o Itamarati não deseja que a nossa delegação assuma qualquer atitude capaz de toldar as excelentes relações que atualmente mantemos com os Estados Unidos. O govêrno progressista de Kennedy, a braços com uma difícil situação política externa e interna, não pode deixar de contar com a cobertura diplomática do Brasil para os problemas de segurança que angustiam e servem de pretexto para os piores ataques de seus adversários, que são os da Aliança Para o Progresso.

Disse o ex-chanceler, em Washington, que "o Brasil está inteiramente solidário com os demais países do continente no sentido de reconhecer o perigo da subversão comunista do hemisfério e de mobilizar os esforços necessários para impedi-la".

Fiquemos nessa preliminar e não nos precipitemos em retirar o crédito de confiança que se abriu, junto à opinião pública, em favor da segunda gestão do sr. Afonso Arinos e que continua bom e válido para a do "premier" Hermes Lima.

Provas atômicas devem continuar

SAO FRANCISCO — O famoso físico Edward Teller, disse ontem, que as provas nucleares devem continuar até que se crie alguma autoridade internacional para manter a paz, e fêz a advertência de que "a abstenção de provas continuas" pode fazer dos Estados Unidos "uma potência de segunda ordem".

Falando na conferência nacional de editôres e diretores da United Press International, Teller declarou: "suponho, e é sòmente uma suposição, que os russos nos levam hoje a dianteira em armas nucleares".

PROVAS INSATISFATORIAS

Teller, pioneiro do aperfeiçoamento da bomba de hidrogênio e atualmente diretor associado do Laboratório de Radiação Livermore da Universidade da Califórnia, disse que as provas dos Estados Unidos no Pacífico êste ano "não foram completamente satisfatórias"

Explicou que uma das razões essenciais disto é o fato de que durante a suspensão das provas "não tivemos permissão de fazer preparativos completos para a eventualidade de que pudéssemos ter que reiniciar as experiências, acrescentando:

"Precisamente por isso, tivemos que andar dispersos. Estávamos sòmente parcialmente preparados e nosso progresso foi menor do que poderia ser".

EXPLOSIVOS

Teller disse que não podia dar muitos detalhes sôbre os resultados das provas por causa das razões de segurança, porém afirmou, não obstante, que se logrou "bastante".

"Melhoramos a eficacia de nossos explosivos — manifestou. Com o mesmo pêso, podemos agora produzir uma explosão maior ou a mesma explosão se pode produzir agora com ajuda de menos pêso. Isto é uma coisa importante".

Dêste modo, disse, os Estados Unidos provaram já armas nucleares que são mais potentes, mais baratas, mais fàcilmente transportadas e mais fàcilmente dissimuladas

"O que fizemos — resumiu — nos dá uma segurança adicional de que qualquer que seja a forma em que sejamos atacados, ainda teremos suficiente poderio para responder ao ataque. (UPI-DC).

Violenta explosão na Companhia Telefônica

NOVA IORQUE — Uma grande explosão estremeceu hoje um edifício da companhia de telefones de Nova Iorque, na parte alta de Manhattan, causando a morte de pelo menos vinte pessoas e ferimentos em outras 30. Acredita-se que numerosas pessoas ficaram soterradas no edifício.

Um porta-voz do Departamento de Bombeiros disse que o acidente, que ocorreu pouco depois do meio-dia no edifício situado na Rua 213 e a Avenida Broadway, parece haver sido conseqüência da explosão de "um tubo de calefação".

SAIU CORRENDO

Uma jovem empregada do edifício, Pat Cox, de 18 anos, disse que a parede e o telhado do edifício "começaram a desmoronar-se" e que ela saiu correndo ao exterior do prédio.

A senhorita Cox opina que a explosão ocorreu na parte da frente do edifício de dois andares onde está instalado um escritório comercial da companhia.

A explosão ocorreu na face sul do edifício.

PRESOS

Um oficial da polícia expressou que ao ocorrer o acidente havia no edifício de 75 a 100 pessoas. Acrescentou que a maioria ficou prêsa no edifício.

Pelo menos dez ambulâncias foram enviadas ao local, assim como também duas unidades de resgate e outras duas de emergência.

FERIDOS

Os feridos foram conduzidos a calçada, e colocados ali.

Os feridos saem pela porta dianteira e também pela dos fundos" disse uma testemunha "Muitos foram levados ao hospital".

QUEIMADURAS

A polícia manifestou que muitos dos mortos apresentam queimaduras que impedem sua identificação. Acredita-se que estavam em um restaurante do local ao ocorrer a explosão.

Uma testemunha do acidente Gregory Apostie, de 19 anos, que trabalha em uma funerária próxima, disse: "tenho uma amiga minha que trabalha ali. Saía do edifício e a parede se desmoronou a suas costas".

"Verónica Leddy, de 17 anos, logrou escapar do edifício. "Tôdas as môças estão nervosas" disse. "Estão chorando na calçada".

GRANDE NUVEM

A senhorita Leddy disse que aguardava a uma amiga, Betty Shean, em um corredor, para irem almoçar, quando a explosão estremeceu o edifício. "Primeiro houve uma grande nuvem de fumaça, e tôda a parede se desmoronou". "Minha amiga recebeu uma batida na cabeça".

Rusk e Gromyko vão tratar da guerra-fria

WASHINGTON — O secretário de Estado, Dean Rusk, e o ministro de Relações Exteriores da União Soviética, Andrei Gromyko, marcaram outra reunião para tratar de problemas da guerra fria, inclusive as situações de Berlim e Cuba.

Gromyko convidou Rusk para um almôço no sábado na sede da delegação russa em Nova Iorque.

PROBLEMA

Sôbre Cuba, Rusk projeta esclarecer a Gromyko que êste não é um tema de negociação entre a Rússia e Estados Unidos, e sim um problema hemisférico que devem enfrentar os países da América Latina e Estados Unidos.

AMEAÇA

Previrá, contudo, que a continuação do fortalecimento militar soviético em Cuba e considerada uma ameaça para a paz da região e que o Kremlin deve levar em conta suas possíveis consequências (UPI-DC).

Índia vai repelir as agressões chinesas

NOVA DELHI — A Índia enviará tropas de refôrço à sua fronteira Noroeste, para paralisar as recentes agressões chinesas.

Segundo rumôres que circulam em Nova Delhi, o primeiro-ministro Nehru ordenou pela primeira vez desde o começo do conflito fronteiriço sino-indiano, em 1958, "operações ofensivas limitadas" para frenar a agressão chinêsa pelas armas, se fôr necessário.

ATAQUES NA FRONTEIRA

Segundo as últimas informações chegadas a Nova Delhi, tropas chinesas atacaram postos fronteiriços indianos. Desde que as tropas indianas receberam ordem de responder ao fogo, em defesa própria, os agressores chineses sofreram bastantes perdas.

INTERPRETAÇÃO

O súbito ataque chinês na fronteira noroeste é interpretado como uma tentativa de Pequim de provar sua posição para possíveis negociações sôbre a fronteira tôda, de uns 5.000 quilômetros de extensão.

NEGOCIAÇÕES

Desde o começo da crise fronteiriça sino-indiana, Nova Delhi e Pequim já trocaram mais de 80 notas e memorandos, sem lograr o menor êxito.

PROVOCAÇÕES

Em suas notas de 20 e 21 de setembro os chineses asseguram que não foram tropas chinesas, mas indianas, as que desencadearam fogo em Nefa, "com isso, Nova Delhi propagou agora suas provocações do Ladakh Oriental para a fronteira norte-oriental" — acusa Pequim. (DPA-TRP-DC)

JOVEM!

Cumpra a Lei do Serviço Militar, alistando-se a partir dos 16 anos.

BRIZOLA — 512

Falará, hoje, às 22h30m, pela Rádio Mayrink Veiga, no grande Comício da Vitória, no encerramento da campanha em Bangu, na Praça 1.º de Maio.

AVISO AOS CONSUMIDORES DE ENERGIA

Para expansão e melhoramento da rêde de distribuição de energia elétrica, a segurança do pessoal que realiza êsse trabalho, torna-se indispensável interromper o fornecimento de eletricidade nos seguintes logradouros:

HOJE
4/10/1962 (QUINTA-FEIRA)

SUBÚRBIOS DA CENTRAL
(Período aproximadamente das 12 às 16,30 horas)

CASCADURA (Jacarepaguá)
RUAS: Alvaro Tiberio, Apiacás, Ariperana, Atininga, Bacairis, Caituba, Caviana, do Rio Grande, Encanamento, Farmacêutico Silva Araújo, Godofredo Viana, Imbuí; Avenida dos Mananciais; Travessa: Coxim; Praça: Jauru; Estradas: Catonho, do Cafundá, Maracajá, Hendiba.

(Período aproximadamente das 9 às 15 horas)
QUINTINO BOCAIUVA
RUAS: Lemos de Brito, Maturi, Utupeva.

(Período aproximadamente das 12 às 16 horas)
DEODORO
ESTRADA: do Camboatá.

ESTADO DO RIO
(Período aproximadamente das 9 às 12 horas)

SAO JOAO DE MERITI (Vilar dos Teles)
RUAS: "A", da Lapa, Itacapé, Itaguapé, Itaeema, Itapira, Itapore, Nilo Peçanha; Avenidas: Automóvel Clube, Bahia; Comendador Teles; Praça: Itanagá.

AMANHÃ
5/10/1962 (SEXTA-FEIRA)

ZONA SUL
(Período aproximadamente das 8,30 às 17 horas)

GAVEA
RUAS: Dr. Gilberto Cardoso, Mário Ribeiro, Ministro Raul Machado

SUBÚRBIOS DA CENTRAL
(Período aproximadamente das 12 às 16 horas)

ROCHA MIRANDA
RUAS: Alfredo Guimarães, Conselheiro Galvão, Diamantes, dos Rubis, Ezequiel Freire, Gonçalves Ferreira, Mariza, N. S. da Salete, Safiras, Topázios, Turquezas; Avenidas: dos Italianos; Praça: 5 de Maio; Estrada: do Sapé; Travessa: Marcejana.

(Período aproximadamente das 9 às 16 horas)
PADRE MIGUEL
RUAS: "A", Araponga, "C", Cauré, "D", "E", "F", "G", Guaiacá, Guaranissinga, "H", "I", "M", Pituá, Suçuarana; Avenida: dos Italianos; Estradas: Agua Grande, Cancela Preta.

RIO LIGHT S. A.
SERVIÇOS DE ELETRICIDADE E CARRIS

PTB NA JUSTIÇA CONTRA OS PREFEITOS DE P. SUL E DE NITERÓI

NITERÓI — O delegado do PTB junto à Justiça Eleitoral, sr. Herval Basilio, solicitou o cancelamento do registro concedido aos prefeitos José Romero, do Paraíba do Sul, e Delmo Oberlaender, de Niterói, como candidatos à Assembléia Legislativa.

Alega o requerente que ambos não se afastaram dos respectivos cargos a partir da concessão do registro, como determinam recentes instruções do Tribunal Superior Eleitoral.

ANTIGUIDADES

COMPRAM-SE pratarias, porcelanas, cristais, jóias e móveis de jacarandá ou cedro. Pagamos o valor de antiguidade — CASA ANGLO-AMERICANA DE ANTIGUIDADES LTDA. Rua Gago Coutinho, 73 — Largo do Machado — Telefone: 25-0618

ARQUIMEDES MATERIAL TÉCNICO S. A.

Estrada Vicente de Carvalho nº 1530
11a. ASSEMBLÉIA GERAL EXTRAORDINÁRIA
12 DE OUTUBRO DE 1962
1a. CONVOCAÇÃO

São convidados os senhores acionistas a comparecerem à sede social na Estrada Vicente de Carvalho nº 1530, no dia 12 de outubro de 1962, às 14 horas, a fim de, reunidos em assembléia geral extraordinária, deliberarem sôbre o aumento do capital e assuntos gerais.

Rio de Janeiro, 2 de outubro de 1962

Dir.-Gerente
(Assinatura ilegível)

Eleitor!

A 7 de Outubro, escreva na cédula única

RUBENS BERARDO

PTB N.º 519

O homem que está a serviço do povo por tôda parte

CHEGOU O NÔVO ESSO 2-T MOTOR OIL

Aprovado no tráfego diário da cidade e da estrada, testado em laboratório e na mais dura prova de resistência do automobilismo brasileiro — o Nôvo Esso 2-T Motor Oil é o óleo de excepcional qualidade, recomendado especialmente para o motor de seu carro DKW-Vemag 1000.

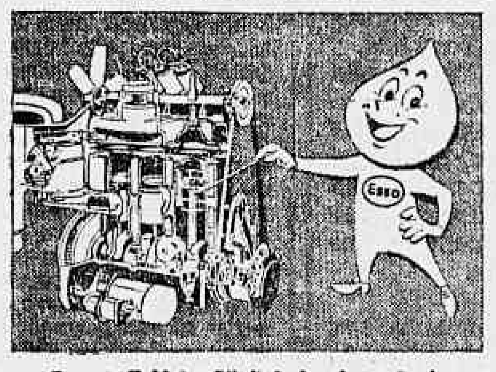

Esso 2-T Motor Oil diminui a formação de carvão nos cilindros, na câmara de combustão e janelas de escape, e graças à ação detergente de seus aditivos, evita a necessidade de descarbonizar freqüentemente as velas e o motor.

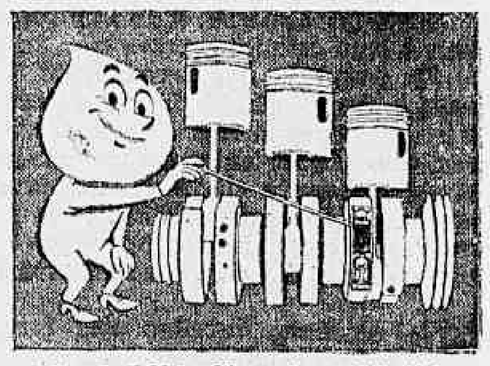

Esso 2-T Motor Oil garante a perfeita lubrificação dos rolamentos do eixo de manivelas e das bielas, impedindo a oxidação e reduzindo o desgaste. Em Interlagos, não houve um só caso de anéis presos!

O Nôvo Esso 2-T Motor Oil deixa uma película lubrificante, permanente e protetora em tôdas as peças da máquina, mesmo quando o motor está parado.

A venda no seu Revendedor Esso em novas embalagens de 1/4, 1/2 e 1 litro.

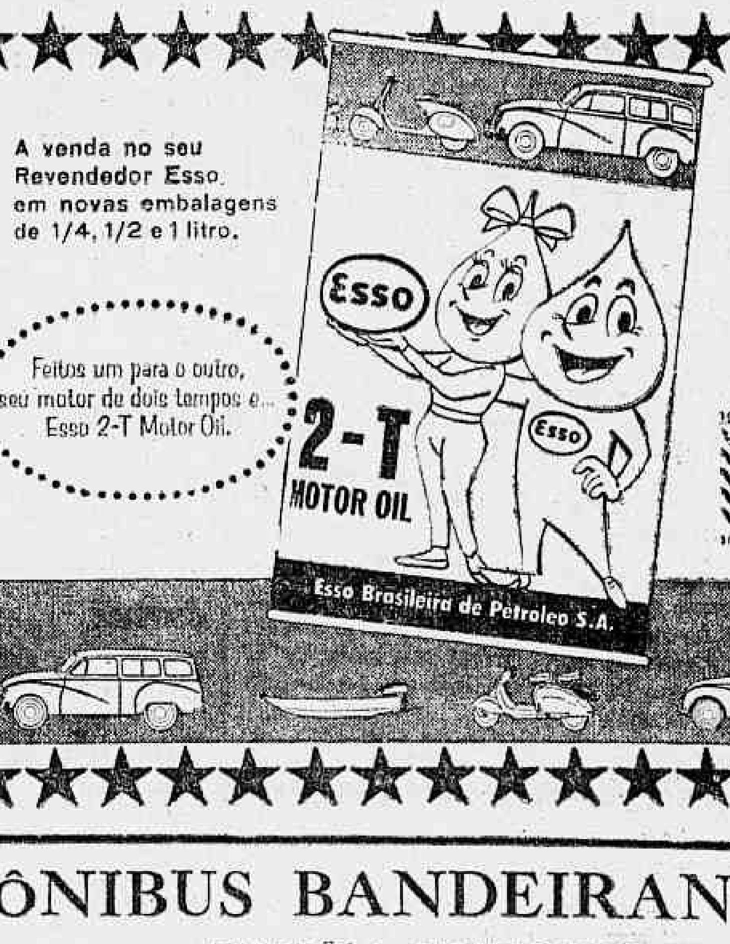

Feitos um para o outro, seu motor de dois tempos e... Esso 2-T Motor Oil.

1912 1962 50 ANOS NO BRASIL

'ÔNIBUS BANDEIRANTES'

EMPRÊSA TOLENTINO

HORÁRIOS:

BELO HORIZONTE PARA CURVELO:
07,00 — 10,00 — 12,00 — 15,00 — 16,00 — 18,00 — 20,00

BELO HORIZONTE PARA CORINTO:
06,00 — 08,00 — 11,00 — 14,00 — 17,00

CURVELO PARA BELO HORIZONTE:
06,00 — 07,00 — 08,00 — 09,00 — 11,00 — 12,00 — 13,00 — 14,00 — 15,00
16,00 — 18,00 — 19,00.

NÃO EXISTE EPIDEMIA DE POLIOMIELITE NA CIDADE

O governador Carlos Lacerda, usando mais um recurso para comover a população carioca nas vésperas das eleições, determinou ao secretário de Saúde, Marcelo Garcia, que fôsse anunciada imediatamente a campanha de vacinação contra poliomielite, o que não tem nenhum sentido, pois, segundo informações do especializado Hospital Jesus, os casos de paralisia na GB são atualmente raros.

A campanha, que será feita com a maior propaganda possível, tem o único objetivo de comover a população, bastando citar para comprovar esta afirmação a existência de várias outras doenças sérias no Estado que não são atacadas pelo govêrno. A brucelose, que ataca 60 por cento de nossa população rural, foi denunciada pelo DIARIO CARIOCA e até agora nada foi feito pelo govêrno para exterminá-la.

DESNECESSÁRIO

Segundo vários médicos do Estado, inquiridos por nossa reportagem sôbre êste último golpe do govêrnador, a campanha contra o pólio não precisaria ter tôda essa propaganda, deveria ser feita com normalidade como todos os problemas a serem resolvidos dentro de uma administração.

A campanha feita no ano passado imunizou tôda a população infantil. Daí ser necessária uma campanha de tal vulto: não existe surto da doença no Estado.

O jeito é achar graça

Até as crianças não acreditam mais nas seguidas promessas de água do govêrno carioca.

GB sem água afeta propaganda oficial

Os bairros de Copacabana, Leme, Ipanema, Botafogo e Leblon, além de vários outros, amanheceram, ontem, sem água, completando a sêca no Estado da Guanabara, e trazendo a público, de uma vez, o "blef" do govêrno Carlos Lacerda em afirmar que o problema de abastecimento d'água na cidade está solucionado.

Segundo fontes do Palácio Guanabara, o sr. Carlos Lacerda ficou irritado com o sr. Veiga Brito, diretor do Departamento de Águas, em conseqüência da crise do abastecimento que se agravou de maneira nunca vista na manhã de ontem: a sêca que, até têrça-feira, residia sòmente em quatro bairros da ZN, se propagou para todo o centro da cidade e ZS, e para a tristeza do governador Carlos Lacerda, justamente nas vésperas das eleições.

SEM EXPLICAÇÃO

A falta d'agua, que até têrça-feira era se na Zona Norte, foi fàcilmente explicada pelo sr. Veiga Brito, que afirmou a tôda a imprensa anteontem, ser a crise do abastecimento "causada por manobras realizadas pela Rio Light, em Ponte Coberta, onde está construído um nôvo reservatório para fornecer energia a usina hidrelétrica que funcionará dando melhor assistência ao Estado".

Esta explicação do sr. Veiga Brito estaria perfeita, e seria aceita não fôsse ter êle acrescentado que o abastecimento se normalizaria às primeiras horas de ontem, o que não ocorreu, tendo a situação, pelo contrário piorado, deixando-o assim sem nenhuma condição perante a opinião pública, de dar uma explicação para o caso.

O que é mais grave, no entanto, é que a crise do abastecimento d'água tenha-se agravado às vésperas das eleições, quando o governador está empregando tôdas as fôrças para tornar sua administração sem mácula aos olhos da população carioca.

Em conseqüência disso, é quase certo que em menos de 24 horas a falta d'água esteja amenizada: o movimento no Departamento de Águas, ontem, era grande para que isso se concretizasse:

Seu Talão vai parar trocas segunda-feira

Devido ao grande movimento de trocas, o concurso «Seu Talão Vale um Milhão» será paralizado na próxima segunda-feira, a fim de que seus funcionários possam organiza. os arquivos e a situação interna da coordenação do concurso, que se encontra um tanto abalada pelo acúmulo de serviço: «o trabalho interno não pode dar vazão ao grande interêsse da população pelo certame» — afirma o sr. Paris Barbosa, coordenador do STVUM.

— «Temos, atualmente, quase quatro milhões de envelopes que precisam ser arquivados e organizados de tal forma, que possam dar espaço para a acomodação dos outros três milhões resultantes do lançamento das séries «E», «F» e G», que será feito a partir do próximo dia 25 de outubro, quando reiniciaremos os trabalhos de trocas em nossos 26 postos.

ENCERRAMENTO

Da série "D", que está atualmente nos postos, só faltam ser trocados 250 mil certificados: o que deverá ocorrer até sexta-feira. A série "E" será lançada no dia 25 de outubro, a "F" no dia 7 de novembro e por último a G" a mais nova do concurso, no dia 21 de novembro.

O encerramento do concurso dêste ano, apesar do acréscimo de mais uma série, deverá se registrar nos primeiros dias de dezembro, isso devido ao interêsse crescente da população pelo certame e do sistema de trabalho empregado pelo sr. Paris Barbosa.

SORTEIO

O sorteio será realizado, como em todos os anos, no dia 31 de dezembro na Bôlsa de Valores, quando serão distribuidos 2.709 prêmios relativos às sete séries, num total de 28 milhões de cruzeiros.

Para
Senador
JURACY
MAGALHÃES

PAULO FERNANDES DIRIGE-SE AOS SEUS COMPETIDORES

Num expressivo gesto de manifestação democrática, o Senador PAULO FERNANDES, candidato à sucessão fluminense, acaba de enviar aos demais concorrentes ao Ingá, o seguinte telegrama:

"A poucas horas do término da campanha política em que me empenhei com os melhores propósitos de servir à causa do glorioso povo fluminense, desejo transmitir ao ilustre competidor os meus cumprimentos, pedindo a Deus que ilumine aquêle que venha a merecer a preferência popular, no sentido de que realize um govêrno democrático, assegurando as liberdades públicas e promovendo a grandeza e a prosperidade do nosso Estado através de uma operosa política do desenvolvimento.

a) PAULO FERNANDES".

Punições rigorosas para eleitor faltoso

Para os eleitores o voto é obrigatório, sob pena de multa variável entre 100 e 1000 cruzeiros, excessão feita dos casos justificáveis, que deverão ser expostos ao juiz eleitoral até 30 dias após a eleição. As alegações devem ser comprovadas, sempre que possível documentadamente, podendo o juiz eleitoral sindicar, a seu critério, as motivações arguidas pelo faltoso. São três, de um modo geral, as justificativas aceitáveis, enfermidade (doença), viagem ou serviço de escala, para funcionários civis e militares, no dia da eleição.

SANÇÕES

Os eleitores que, por motivos não justificados, tenham deixado de votar, e os que legalmente estiverem obrigados a alistar-se e não o fizerem no prazo da lei (70 dias antes da eleição), ficarão impedidos de: participar de concursos para cargos ou funções públicas e, se já houver realizado concurso de tomar posse, caso seja nomeado; receber vencimentos, remuneração ou salário de emprêgo, função pública ou proventos de inatividade; obter empréstimos nas autarquias, sociedades de economia mista, estabelecimentos oficiais de crédito, previdência social ou qualquer órgão ou estabelecimento mantido pelo govêrno ou de cuja administração êste participe: tirar passaporte ou carteira de identidade; praticar qualquer ato para o qual seja exigida a quitação do Serviço Militar ou de impôsto de renda..

ISENÇÃO

Estão isentos da obrigação de votar os eleitores maiores de 70 anos, invalidos, residentes no exterior e mulheres que não exercem profissão lucrativa, que, se deixarem de votar, estando alistados, devem procurar o juiz da sua Zona Eleitoral, para receber a ressalva que a isenta das penas da Lei, até 30 dias depois da eleição.

DELEGADOS E FISCAIS DE PARTIDOS

Podem os representantes de partidos, acompanhar os trabalhos da Comissão Apuradora, sem intervir, protestar, impugnar ou recorrer sendo-lhes no entanto, facultado reclamar contra o relatório da Comissão, até 48 horas após esgotado o prazo de três dias, em que êste fica à disposição dos interessados, na Secretaria do TRE.

ENCERRAMENTO DA VOTAÇÃO

As 17 horas não serão mais distribuidas senhas. No entanto, os eleitores que já as houverem recebido deverão votar, encerrando-se, após, a votação. Sòmente aos que se apresentarem após às 17 horas não será permitido votar. Se a votação fôr encerrada antes das 17 horas será anulada.

Depois de encerrada a votação, o presidente vedará a fenda da urna com as tiras que tenham sido enviadas pelo Juiz Eleitoral, sendo estas rubricadas pelos membros da Mesa e representantes dos partidos; determinará a lavratura da Ata de Encerramento da Votação.

SERVIDORES AUTARQUICOS

Esclarecendo notícias divulgadas em alguns jornais de que o Departamento Nacional da Previdência Social estaria dificultando o processo eleitoral, com a negativa de cessão de funcionários para auxiliar a apuração do pleito, disse o conselheiro Pereira Nunes, diretor-geral em exercício, que os funcionários das autarquias não podem ser requisitados para prestar serviços eleitorais com ônus para a mesma. Esta decisão está em concordância acem o dispostos da resolução 6.939 do Superior Tribunal Eleitoral, baixada em 16 de junho de 1961, e publicada no "Diário de Justiça" de 23 do mesmo mês.

Metrô sob regime de cooperação

O govêrno federal e a Guanabara concluíram que, para a concretização do "metrô", é conveniente a criação de uma sociedade de participação conjunta, com funções normativas, planejamento de levantamento e administração de recursos para o subterrâneo e remodelação dos transportes suburbanos.

Foi isso que decidiram, ontem, o ministro Hélio de Almeida (Viação) e o engenheiro Evaldo Cravo Peixoto (SURSAN), numa reunião com técnicos e assessôres. Assentou-se também que, na semana vindoura, será firmado um convênio criando condições para a execução do projeto e fixando as diretrizes do programa de cooperação, cujas condições principais serão fixadas por um Grupo de Trabalho misto.

Flôres de ipê darão colorido às favelas

As favelas cariocas, embora não desapareçam, pelo menos vão ter um aspecto colorido, embora não se pretenda pintá-las novamente. E' que o Serviço Florestal da Secretaria da Agricultura da Guanabara vai, em breve, iniciar naqueles locais, a plantação de ipês amarelos e roxos, além de outras árvores.

O diretor do Serviço Florestal, sr. Monnerat, declarou à nossa reportagem que o motivo para a adoção de tal medida, é evitar a erosão que as chuvas provocam, arrastando as terras dos morros e provocando entupimentos. "As árvores agem como retentoras de parte da água, evitando êsses efeitos, além de favorecerem também o clima da região" — explicou.

REFLORESTAMENTO

Acrescentou o sr. Monnerat que já contam com mais de 130 mil sementes, plantadas em latas e vasos, sendo que 20 mil já estão prontas para o plantio. Acentuou que as sementes do ipê necessitam de canteiros e sementeiras próprias para não perderem seu poder germinativo.

Greve fora do ar

Enquanto durou, a greve dos radialistas foi silenciosa apenas nos aparelhos receptores: nas ruas houve muito barulho com discursos, horas de arte, etc. tudo ficou bem quando os interêsses comuns sintonizaram

Teatro levou ontem o adeus à Conchita

Todo o mundo artístico e teatral do Rio de Janeiro estêve presente, ontem, ao sepultamento da veterana artista do teatro brasileiro, Conchita de Morais, realizado no Cemitério de São Francisco Xavier. Contando 77 anos quando foi colhida pela morte, Conchita deixou um marco imperecível no teatro brasileiro, onde sua participação nas peças "As árvores morrem de pé", "A Chuva" e "Esta noite choveu prata" foram as mais destacadas.

O sepultamento, realizado às 9,30 horas, levou ao Cemitério São Francisco Xavier uma verdadeira multidão de atôres, cenógrafos e escritores, registrando-se cenas patéticas de choros convulsos. Duas carretas conduziram uma grande quantidade de coroas e flôres, que foram colocadas sôbre o túmulo da grande atriz.

O TÚMULO

O corpo de Conchita, desde a zero hora de ontem, estava sendo velado por 30 artistas, na capela do Cemitério, até a hora de seu sepultamento, realizado às 9,30 horas, no carneiro 12.011, quadra 66. Entre as pessoas presentes, além dos parentes Odilon Azevedo (genro) e da filha Dulcina, compareceram Wellington Botelho, Abel Pera, Barbosa Júnior, Bené Nunes, Ida Gomes, Freg.dente, Delorges Caminha, André Villon.

Conchita — que era cubana de nascimento — encerrara sua temporada de dois meses, em São Paulo, e fôra, também, há dias, convidada para participar de "My Fair Lady". Sua maior consagração na vida artística, foi a condecoração com a "Ordem do Cruzeiro do Sul", oferecida pelo presidente Getúlio Vargas.

CGT vai lançar manifesto

Vários dirigentes do Comando Geral dos Trabalhadores estão propensos a propor o lançamento de um manifesto, logo após a realização das eleições de domingo, a fim de definir a posição do sindicalismo brasileiro face à situação política e as reivindicações do proletariado, principalmente as relativas à fixação dos novos níveis de salário-mínimo

PADEIROS COM 65%

O Tribunal Regional do Trabalho, julgando ontem, o processo de dissídio coletivo impetrado pelo Sindicato dos Trabalhadores na Indústria de Panificação, concedeu aos empregados das padarias um aumento salarial de 65%, sôbre os salários resultantes do último acôrdo, estabelecendo um mínimo de Cr$ 16.120,00.

PARA DEPUTADO FEDERAL
BRIZOLA
512
Para Senador - AURÉLIO VIANA
Para Vice-Governador - ELOY DUTRA

VOTE 2 VÊZES EM ELOY DUTRA
E NOS NOSSOS SENADOR E DEPUTADO ESTADUAL

PARA SENADOR
Vote fazendo uma + no ultimo quadrinho
[ ] ____
[ ] ____
[ ] ____
[X] AURELIO VIANNA

PARA DEPUTADO FEDERAL
ELOY DUTRA
Nome do Candidato
ou
Número do Candidato 507
Iniciais do Partido
ou da Coligação PTB-PSB

PARA VICE-GOVERNADOR
[ ] ____
[ ] ____
[X] ELOY DUTRA

PARA DEPUTADO ESTADUAL
SALDANHA COELHO
Nome do Candidato
ou
Número do Candidato 2126
Iniciais do Partido
ou da Coligação PTB

Para Senador
GILBERTO
MARINHO

Caixa Econômica financiou 1.425 moradias para a EFCB

Por ordem do presidente da República, sr. João Goulart, e de iniciativa do deputado Elói Dutra, a Caixa Econômica Federal do Rio de Janeiro firmou ontem, às 10 horas da manhã, a escritura de financiamento de 1.425 casas para operários, cabineiros, maquinistas e subalternos da Central do Brasil, na Guanabara, num investimento total de Cr$ 1.787.750.000,00 (um bilhão, setecentos e oitenta e sete milhões e setecentos e cinqüenta mil cruzeiros).

O presidente da Caixa Econômica, sr. Jerônimo Castilho, ao assinar o contrato teve ocasião de declarar que a operação é a mais vultosa de quantas já foram levadas a efeito por aquela entidade.

Pela escritura assinada ontem, pela manhã, solenemente, no 5.º andar do edifício da Caixa Econômica Federal do Rio de Janeiro, os ferroviários da Central do Brasil serão beneficiados com 1.300 apartamentos de dois quartos e sala, em prédios de 4 pavimentos, por andar, e mais 85 casas geminadas, de sala e três quartos.

Cada casa custará, em média, Cr$ 1.350.000,00 e cada apartamento Cr$ 1.240.000,00. O nôvo bairro residencial será erguido na Rua José dos Reis, no Engenho de Dentro, em terreno da EFCB.

DISCURSO DO SR. JERONIMO CASTILHO

Assim se expressou o presidente da Caixa Econômica Federal do Rio de Janeiro:

"A operação, que se realiza de ordem do excelentíssimo sr. presidente da República, dr. João Goulart — por iniciativa do insigne deputado Elói Dutra —, é a mais vultosa de quantas já foram levadas a efeito pela Caixa Econômica.

Modestos e honrados trabalhadores da nossa principal ferrovia, verão agora tornar-se realidade, sonho que há muito acalentavam: o de possuir a sua casa própria.

Bem haja o ínclito e magnânimo presidente João Goulart; bem haja o valoroso e digno deputado Elói Dutra, pela assistência que dão, pela felicidade que levam a todos êsses lares!

Elói Dutra ingressou nesta Casa há cêrca de trinta anos, como simples praticante extranumerário, e é hoje, na instituição, um de seus mais ilustres e capazes chefes de Serviço.

Os economiários, ao terem enviado para a Câmara um seu representante, sabiam que Elói Dutra honraria a classe a que pertence, e que haveria de pugnar por iniciativas como essa que vem de garantir o teto dos ferroviários da Central.

Parabéns, colega Elói Dutra!

BUSCA DA HARMONIA SOCIAL

Prossegue o sr. Jerônimo Castilho.

"Foram permitidos empréstimos até o limite de cinco milhões, mediante o penhor do imóvel e de seu maquinário, evitando, muitas vêzes, que o trabalho e o sacrifício dos pequenos industriais se inutilizassem pela ausência de crédito apropriado.

ASSINATURA SOLENE

Buscando incentivar os hábitos de economia dos trabalhadores, fazendo-os, ao mesmo tempo, partícipes da vida e do sucesso da emprêsa a que prestam seu concurso, foi recomendado, pelo sr. presidente da República, o financiamento de ações dessas emprêsas. Empregadores e empregados não mais se defrontam, na democracia brasileira, como classes antagônicas, violentamente separados pelo ódio e pela injustiça social. Ao contrário, já se está firmando a convicção de que ambos são parceiros de uma mesma obra, interessados no progresso e na prosperidade da organização em que trabalham. O sucesso, ou insucesso, desta, repercutirá em ambos os grupos, acarretando maior ou menor remuneração do capital ao empregador e melhores condições de vida, ou o desemprêgo, aos empregados. O interêsse de ambos é, assim, coincidente.

A harmonia social é o ideal da democracia moderna que, por meios diversos, inclusive pela tributação de impostos, procura imprimir uma melhor distribuição da riqueza, a fim de que os ricos fiquem menos ricos e os pobres menos pobres, ou, pelo menos, objetiva proporcionar a todos um sistema de vida razoável e condizente com a dignidade da pessoa humana."

UM ANO DE PRESIDÊNCIA

"Completo, no próximo dia 10 dêste mês, o meu primeiro ano na presidência da Caixa Econômica.

Folgo em comunicar, senhores, que em 10 meses de minha administração, mais precisamente: de outubro de 61 a julho de 62, os empréstimos hipotecários, de consignações, de penhores e diversos outros concedidos pela Caixa Econômica, aumentaram, relativamente ao saldo acusado em 30 de setembro de 61, cêrca de 8 bilhões de cruzeiros, devendo ser assinalado que a conta de Penhores Industriais e a de Venda de Automóveis foram iniciadas em março e maio de 62, respectivamente.

O sonho do financiamento da Casa Própria para os heróicos combatentes da FEB, tantas vêzes outrora prometido, é hoje uma esplêndida realidade.

Diante da dificuldade de aquisição de veículos para aquêles que dêles necessitam imperiosamente para o exercício de suas atividades, foi autorizado, pelo sr. presidente da República, o seu financiamento. Em poucos meses, mais de 600 veículos nacionais foram entregues aos seus felizes possuidores, a maioria dos quais motoristas profissionais.

Foi iniciada, com absoluto sucesso, a nova Loteria Federal, cujos lucros reverterão para auxílio à coletividade, sob formas diversas.

"Não tem a Caixa Econômica, como de seu hábito dado publicidade a muitos de seus empreendimentos, a inúmeras e vultosas operações que realiza sempre em benefício do povo do Estado da Guanabara.

Ainda há dias, por sinal, sem bulha nem matinada, assinou a Caixa Econômica escritura de empréstimo de 150 milhões de cruzeiros à Rêde Ferroviária Federal, para a urbanização de terrenos destinados à construção de casas populares, cujo financiamento, integral, é agora concedido.

Termino, senhores, dizendo que a Caixa Econômica Federal do Rio de Janeiro sente-se honrada e engrandecida por lhe ter sido possível ao cumprir o respeitável despacho da Presidência da República, para o financiamento de casas populares destinadas aos maquinistas, cabineiros, operários e subalternos da Central do Brasil — dar execução a obra de tal envergadura, de tão profundo e consolador sentido humano. Deus seja louvado!"

AUTORIDADES PRESENTES

Além do sr. Jerônimo Pinheiro de Castilho, presidente do Conselho Administrativo da Caixa Econômica Federal do Rio de Janeiro e do deputado Eloy Dutra, compareceram ao importante ato da assinatura do financiamento das casas para os ferroviários os srs. Jorge de Abreu Schilling, diretor da EFCB, Astolpho Dutra Nicácio, diretor da Carteira de Consignações de Títulos, Oscar Santos, procurador-geral-consultor jurídico da Caixa Econômica Federal do Rio de Janeiro, Oswaldo Santos, Joaquim Nunes da Rocha Jr., secretário-geral da Caixa Econômica, Everardo de Andrade Corrêa, procurador da EFCB, Manoel de Azevedo Filho, diretor-administrativo da Central do Brasil e Flávio Pinto Dias da Silva.

Mais casas para os trabalhadores da GB

No clichê, um flagrante da assinatura do financiamento de 1.425 moradias para os operários da E.F.C.B. no Estado da Guanabara vendo-se o presidente da Caixa Econômica Federal do Rio de Janeiro, sr. Jerônimo Pinheiro de Castilho, ladeado pelo deputado Elói Dutra e diversos diretores da Central e altos funcionários da Caixa

A nossa opinião

O juiz e a serenidade

LEMOS ontem, estarrecidos, as seguintes declarações à imprensa, atribuídas ao sr. Homero Pinho, presidente do Tribunal Regional Eleitoral:

"Se o assunto é questão de briga, então não mais será comigo. Será com Éder Jofre, com Valdemar Santana, com os Gracies e outros campeões de lutas físicas. Comigo não. Não sou valente. Todo mundo sabe nesta cidade que não dou cartaz a ninguém. Ao contrário, tenho tirado muito cartaz por aí... Não creio em boatos, nem ligo a boateiros".

O episódio serve para demonstrar que um magistrado se arrisca sempre que entra em polêmicas pela imprensa e a televisão. Um juiz deve opinar exclusivamente nos autos, para ter sempre razão

Esfregadela

DEPOIS de agredir aos seus adversários e até aos neutros e apolíticos, o sr. Carlos Lacerda voltou-se agora contra o mais graduado dos seus correligionários. Referimo-nos à sua última arremetida tentando atingir ao governador de Minas, que pertence à U.D.N.

Respondendo a êsse ataque do homem que faz política na base do ódio, o sr. Magalhães Pinto lhe deu algumas lições de ética. Começou por esclarecer que não pleiteara, nem desejava a intervenção na Guanabara, não passando as insinuações a êsse respeito de grosseira mistificação. Depois, acentuou que não seria possível transformar a vida pública do Brasil numa arena de retaliações e vinganças pessoais. Êsse era o estilo de ação dos bugres e não dos políticos de um país, como o nosso que atingiu o alto grau de progresso social. Por fim, manifestou o seu profundo desprêzo pelos atos e palavras do atrabiliário governador da Guanabara.

A lição, ou melhor, a esfregadela do sr. Magalhães Pinto deve servir ao sr. Carlos Lacerda e, sobretudo, àqueles que têm sido alvo de suas diatribes.

Na França e no Brasil

POR iniciativa do general De Gaulle e decisão do Gabinete, no futuro os presidentes da França poderão ser eleitos diretamente pelo povo, através do sufrágio universal. Será uma grande conquista popular na própria pátria da democracia. Tudo dependerá do plebiscito marcado para 28 do corrente.

Se quiséssemos reproduzir expressão muito em voga no nosso país até há alguns anos passados, poderíamos dizer que "mais uma vez a Europa se curvou ante o Brasil". De fato, o país politicamente mais representativo do Velho Mundo imitou a resolução da nossa Câmara dos Deputados no meado do último mês de setembro. Aqui também se resolveu abandonar a eleição indireta do chefe do Estado, pois, a êsse resultado se atingirá certamente com o plebiscito de 6 de janeiro de 1963. Não fomos diretamente ao objetivo colimado, como na França, mas ao mesmo fim chegaremos em curto espaço de tempo. E lá, como no Brasil, o povo será chamado a escolher a forma de eleição do Presidente.

Acreditamos que o exemplo francês servirá para mostrar a sabedoria política dos brasileiros. E também para positivar o grau de maturidade cívica da nossa gente.

O acôrdo do Trigo

ALGUMAS dificuldades no acôrdo do trigo Brasil-Estados Unidos foram removidas, de modo que dentro de breves dias deve ser assinado o convênio para vigorar em nôvo período. Receberemos 800.000 toneladas do produto nas melhores condições de pagamento, seja quanto ao prazo, seja em relação ao preço, aos juros e à aplicação dos saldos em cruzeiros no nosso próprio país.

Os americanos demonstraram durante as negociações do ajuste o mais elevado espírito de compreensão. Atenderam às nossas legítimas reivindicações e reafirmaram o seu propósito de prestar-nos a maior colaboração. O ajuste não teve qualquer implicação de ordem política. Ficou na área econômica e social, conduzindo os entendimentos apenas os técnicos da grande nação do Norte do Continente.

O nosso país se beneficiou grandemente com a operação. São milhões de dólares em divisas que deixaremos de gastar nesta fase de aperturas cambiais. E teremos assegurado o abastecimento de trigo por mais um exercício, sem a perspectiva de alta do cereal indispensável à alimentação.

CLÍNICA MÉDICO-CIRÚRGICA DO
DR. AMÉRICO CAPARICA
Consultório: Rua Visconde do Rio Branco, 31 (Elevador) — Telefone: 42-2056 — Diàriamente das 15 às 18 horas
Residência: Rua Gonçalves Crespo, 266 — 2º andar — Apartamento 201 — Telefone: 28-0263

NA SEARA ALHEIA

Golpe baixo

O "JORNAL do Brasil" traz correspondência de Brasília com declarações do procurador-geral da República, êsse grande Evandro Lins e Silva: "a Oposição se ressente da ação da polícia estadual" e que, "para garantir-se um pleito inteiramente isenso, faz-se necessária fôrça federal". Se o Evandro diz isso, é que a coisa é séria, porque não há ninguém que engrandeça mais a Justiça. Tôda a classe o admira e estima. E' um homem da mais nobre altitude moral.

Alguns jornais andam terçando lanças em defesa do TRE ou melhor, do desembargador Homero do Pinho. O mesmo "JB" sob o título de **Golpe Baixo**, escreve:

> **«E' a primeira vez que vemos fôrças políticas, embora minoria caracterizada, cercar a Justiça Eleitoral de uma suspeita antecipada. Trata-se de manobra política que evidencia, antes de mais nada, sinal de fraqueza eleitoral.»**

E' difícil a gente encontrar tantas inverdades em tão poucas palavras.

1.º — As fôrças políticas mencionadas não cercam a Justiça Eleitoral apenas de uma suspeita antecipada: na eleição passada houve fraude ultraconfirmada, tanto que um deputado perdeu a cadeira em benefício do lesado: é verdade que pouquíssimas urnas foram reabertas. Onde iriam parar os resultados totais se tôdas tivessem sido abertas?

2.º — E' avançar muito dizer que a Oposição é minoria caracterizada; basta dizer que o Govêrno suou para conseguir maioria na Assembléia Legislativa. Teve de usar processos nem sempre muito dignos;

3.º — A Oposição apenas pede garantias reais para a normalidade do pleito. Talvez sinal de fraqueza eleitoral seja a recusa do Govêrno em permitir que sejam dadas essas garantias.

As Manobras do Desespêro

OS jornais da linha ibadiana, o seráfico banqueiro de Herbert Levi e seus comandados, **cansaram-se de reviver o velhíssimo refrão dos cavalos amarrados no Obelisco.**

Isso, não uma vez, nem duas, mas vêzes sem conta, numa repetição que lembrava o **Nunca Mais**, do Corvo de Poe.

"O Globo" de ontem informa que houve derrame de volantes, em nome do PTB com a frase — "Vamos amarrar os cavalos no Obelisco".

E a propósito disso fêz uma descoberta sensacional, capaz de fazer a gente chorar de tanto rir. Diz o poderoso vespertino que isso é uma manobra de desespêro do PTB. A tal manobra consistiria no seguinte: deixar que os volantes fôssem bem espalhados e bem lidos, para na véspera das eleições denunciar isso como manobra udenista.

Vá "O Globo" procurar os autores de semelhante manobra entre os falsificadores da carta Brandi. Quanto ao PTB será forçado evidentemente a denunciar êsse, na verdade, golpe baixo. O pior é que êles são tantos que será difícil desmascarar a todos.

Os Mocambos e a Barba

O "CORREIO da Manhã", em sucessivos editoriais, vem praticando a alquimia eleitoral, no melhor estilo do velho Pereira Lôbo, de tão triste memória.

De operação em operação vem reduzindo a votação dos candidatos petebistas a quase zero. Só admite a eleição de um candidato a governador pelo partido de Getúlio Vargas: Plínio Coelho, no Amazonas. Isso mesmo pela distância, pela pouca importância que dá à região. Badger Silveira, por exemplo, o velho órgão considera ultraderrotado. E assim por diante. Mas apesar dessa certeza da fraqueza eleitoral do petebismo, exige a renúncia de inúmeros candidatos, na ilusão de que assim, o mais reacionário, o de campanha bilionária, será mais fàcilmente eleito.

JOÃO RESPICA

PARA DEPUTADO ESTADUAL
PSD 1423
José Bonifácio

EMPRÊSA SÃO CRISTÓVÃO
LINHA DIRETA
RIO A POÇOS DE CALDAS
(M. GERAIS)
Diàriamente às 5,45 horas — Int. Guichê 22
Estação Rodoviária Mariano Procópio
ÔNIBUS LUXUOSOS — RAPIDEZ — SEGURANÇA E CONFÔRTO

LOTERIA DA GUANABARA
às quintas-feiras
MENOS BILHETES MAIS PRÊMIOS

I A P E T C
Secretaria do Conselho Administrativo
SERVIÇO DE DIVULGAÇÃO
FICHA FINANCEIRA

Chamamos a atenção dos interessados para o Edital de Concorrência Pública nº. 32/62 relativa à Aquisição de 20.000 Jogos de Ficha Financeira, publicado no Diário Oficial do Estado da Guanabara — Seção I — Parte I. fls. 21.589, de 28 de setembro do corrente ano, de acôrdo com as determinações do diretor da Divisão do Material.

Abertura: dia 19/10, às 15 hs., na Av. Graça Aranha 25, sobreloja.

ARNALDO VIEIRA JÚNIOR
Redator
Chefe do S. D.

O que se díz

... QUE milhares de "mães solteiras" vão votar no próximo pleito na Guanabara...

•

... QUE isso se deve ao fato de não terem retificado os seus títulos as môças que já eram eleitoras ao se casarem...

•

... QUE quanto mais sobe o dólar mais aumentam viagens para o exterior, saindo sempre superlotados os aviões do Galeão...

•

... QUE também em certas boates quanto mais sobem os preços mais aumentam a freqüência e o movimento de caixa...

•

... QUE antigamente não era "bem" falar de política na sociedade mas hoje as próprias damas do "society" não tratam de outro assunto nas suas reuniões...

•

... QUE ontem no Largo da Carioca verdadeira multidão presenciou uma jovem beijando (na bôca) a foto de um candidato bonitão...

•

... QUE a missa de hoje nos Capuchinhos pelos bichos parece preparação da SUIPA para reconhecimento futuro de que os animais têm alma...

•

... QUE a greve do rádio e televisão às vésperas do pleito foi atribuída ao propósito do candidato da classe obter mais votos nas eleições do dia 7...

Dos Estados

RGS nega dispensa: vai aumentar vencimentos

P. ALEGRE — O governador interino do Estado distribuiu à imprensa nota oficial em que desmente as notícias de que está iminente a demissão de cêrca de 20 mil funcionários contratados em virtude da não concentração de recursos do Plano de Obras.

A nota esclarece que não só não se preparam cortes como a proposta orçamentária para 1963 prevê recursos para que todo o pessoal contratado possa ser beneficiado com nova parcela do salário móvel".

AJUDA

O sr. Petrônio Fagundes de Oliveira, secretário de Agricultura do Rio Grande do Sul, informou, após regressar do Rio de Janeiro, que êste Estado deverá receber, em breve, dois bilhões de cruzeiros para o fomento agropecuário.

"Essa importância — disse o secretário — é resultante da assinatura de convênio com o Ministério da Agricultura".

RECIFE — Duas pessoas ficaram gravemente feridas a bala em tiroteio ocorrido no comício que realizava no município de Caruaru o deputado Francisco Julião. Seis pessoas foram presas na ocasião, transportadas para esta capital e autuadas pela Delegacia de Ordem Política e Social.

DINHEIRO FALSO

CUIABA — Notas falsas de um mil cruzeiros estão circulando em todo o Estado, nas série 145-A, 457-A e 848-A, tôdas de segunda estampa. Novas cédulas falsas foram aprendidas pelas agências do Banco do Brasil e do Banco Mercantil de Minas Gerais em Cuiabá e em várias outras casas comerciais.

O derrame de cédulas falsas atinge todo o Estado e os falsários agem livremente. A Imprensa acusa as autoridades policiais por não averiguarem o fato, permitindo dessa forma a impunidade dos criminosos.

NADA SABE

GOIÂNIA — O deputado Alfredo Násser declarou que nada sabe a respeito do convite e que se noticiou lhe teria sido formulado para assumir as funções de ministro de assuntos econômicos junto à Secretaria particular da Presidência da República. As informações adiantavam que o antigo ministro da Justiça ocuparia o lugar do sr. Direcu di Pasca que sofreu sério acidente com arma de fogo, anteontem, em Brasília. O sr. Alfredo Násser não confirmou, também, que tivesse sido sondado para o segundo cargo de ministro sem pasta.

SANTOS QUER AUXILIO

S. PAULO — O prefeito de Santos, sr. José Gomes, avistou-se com o governador do Estado e lhe expôs problemas de sua administração, especialmente no que toca à questão financeira do Serviço Municipal dos Transportes Coletivos.

O prefeito José Gomes solicitou do governador a importância de 50 milhões de cruzeiros, por conta da quota constitucional que o Estado é obrigado a pagar ao município de Santos, que atualmente recebe 75 milhões de cruzeiros por mês provenientes da diferença de arrecadação de tributos.

DIARIO CARIOCA
Fundado em 17 de julho de 1928
Propriedade da
S. A. DIARIO CARIOCA
Sede: Av. Rio Branco, 25
Diretor-Presidente:
DANTON JOBIM
Diretor-Gerente:
ULYSSES MARINHO
Diretor-Comercial:
ZÉLIO VALVERDE

Presidência	43-6463
Gerência	43-3014
Secretaria	43-5539
Chefia da Redação	43-5574
Administração .. 23-4437 e	23-4643
Publicidade	23-3939
Esporte	23-4472
Polícia .... 23-3239 e	23-5082
Circulação	23-3662
Oficinas e Revisão	43-5609

•

Brasília: Redação do DC-BRASÍLIA, Av. W-3, n.º 6 — Plano-Pilôto
São Paulo: Barão do Paranapiacaba, 61 - 4.º andar, grupo 23 — telefones: 32-5841 e 35-6186
Belo Horizonte: Avenida Afonso Pena, 774, 4.º andar, sala 308 — Telefone: 4-8844
Niterói: Avenida Amaral Peixoto, 60 sala 611 — Telefone: 2-7893
Pôrto Alegre: Rua Caldas Júnior, 121, 1.º andar, sala 4 — Tel.: 8771

•

ASSINATURAS

Semestral	Cr$	600,00
Anual	Cr$	1.000,00
(Outros países):		
Semestral	Cr$	1.000,00
Anual	Cr$	2.000,00
Preço do exemplar ..	Cr$	10,00

Uma tarde de verão

RENATO JOBIM

O MAIS belo momento na vida de Oscar Wilde foi, a meu ver, a festa que ofereceu a crianças de Berneval-sur-Mer, cidadezinha francesa à beira-mar onde passou parte do exílio voluntário. Comemorava a Inglaterra o Jubileu de Diamante da Rainha Vitória; e aquêle súdito britânico repudiado pelos compatriotas fêz questão de associar-se à euforia nacional reverenciando, no destêrro, o mais puritano dos monarcas do Império. No quarto de hotel em Berneval mantinha um retrato da Rainha — aquela pequenina e grande senhora que personificava o orgulho de um povo que o cobriu de desprêzo e ridículo. Se Vitória tomou conhecimento da existência dêle, na fase de cinismo brilhante e absoluto predomínio nos salões, não terá sido com entusiasmo, nem mesmo com simpatia. Como teria reagido a soberana inflexível e a espôsa fiel ao informar-se de sua condenação, ponto final num processo escandaloso que não deixou nada bem aos olhos do mundo os costumes inglêses? As possíveis reações desfavoráveis da Rainha à tragédia pessoal de Wilde não interessavam a uma alma generosa, sem rancores, como êle. Admirava-a, mesmo... Achava-a dotada de "great dignity" e chegou a comentar que teria tido prazer em se casar com ela. Não opinou se Sua Majestade aceitaria.

Quanto à festinha infantil em Berneval: gestos nobres teve Wilde notadamente nessa última fase — a da sua evolução moral, como a defesa do guarda Martin, o protesto contra o tratamento dado a meninos encarcerados, a carta em que pediu emprêgo para ex-companheiro de prisão. Mas a alegria que deu Oscar Wilde a quinze crianças aldeãs foi provàvelmente o instante mais feliz que desfrutou pelo resto de seus dias. Clamor contra injustiças lhe proporciona confôrto interior; aplauso das rodas de ouvintes lhe sabe a gôta adocicada do prestígio irrecuperável: só a companhia de crianças dará ao pai brutalmente afastado dos filhos a alegria sadia, insubstituível, de uma ressurreição. Leia-se o "De Profundis": transborda de entusiasmo a Cristo, considerado ali a mais alta expressão de artista que passou pela terra. O artista ama os pequeninos pela sua graça natural e porque vislumbra nêles a semente das virtudes humanas. Um deus pagão aposentado, varrido do mundo adulto por onde irradiara divinas e tenebrosas influências, reduz-se agora, deliberadamente, a um "Monsieur" bondoso e risonho que oferece guloseimas aos meninos. No "De Profundis" referira ao seu nôvo desejo na vida, "pelas grandes coisas singelas e primitivas".

O banquete-mirim de Berneval — nas palavras do anfitrião, consistente de "strawberries and cream, apricots, chocolates, cakes and sirop de Grenadine, (...) a huge cake with Jubilé de la Reine Victoria in pink sugar just rosetted with green, and a great wreath of red roses round it all" — terá porventura outra explicação, de uma psicologia menos lisonjeira: o tédio do "depaysé". Mas para ocupar o tempo utilizaria Oscar Wilde êsse expediente complicado? Sabe-se que era um contemplativo, nada inclinado à ação. Imaginam-se as providências que teria tomado para o local da recepção e uma larga mesa de doces selecionados. Aos convivas, como deixou assinalado, ofereceu presentes e, ao se despedirem, deu-lhes cestinhas com "fatias de bôlo coberto de açúcar côr-de-rosa com inscrições, e bombons". Se quisesse distrair-se agradando crianças, bastaria ter enchido o bôlso de balas e ir distribuindo-as cômodamente quando passeasse.

Entre tantos "gamins" Oscar Wilde deve ter pensado nos dois filhos pequenos que não via desde o início do processo. Um dêles, nesse mesmo dia de junho de 1897, — contou-o mais tarde em memória — fazia a primeira-comunhão num internato na Itália, sem que tivesse podido comunicar ao pai a amável notícia.

Carta do Leitor

Árabes e judeus podem ser amigos, diz Israel

A PROPÓSITO de uma entrevista concedida ao DC pelo sr. Khalil Khleif, da Missão Palestina no Brasil, publicada em nossa edição de 29 de setembro último, no qual afirmou aquela personalidade terem sido os árabes obrigados a deixar aquêle país pelos judeus, o Serviço de Imprensa da Embaixada de Israel esclarece o seguinte:

"O triste e, sob o ponto de vista humano, lamentável problema dos refugiados árabes no Oriente Médio, surgiu como resultado direto da atitude que os países árabes da região adotaram contra a criação do Estado de Israel, criação esta decidida pelas Nações Unidas em 29 de novembro de 1947, e como resultado da guerra desencadeada por seis Estados árabes contra o Estado de Israel, no dia da declaração de sua independência, em 15 de maio de 1948. Se não fôssem êsses atos dos Estados árabes, o problema dos refugiados jamais teria aparecido".

REFUGIADOS FORAM ABSORVIDOS

Prossegue a Embaixada de Israel:

"E' fato indiscutível que uma grande proporção de refugiados, no decurso dos anos, tornou-se cidadã em algum dos países onde vive agora e que uma percentagem marcante de refugiados foi absorvida na vida econômica dos países anfitriões, cessando assim de serem refugiados na acepção da palavra. No entanto, o problema, como tal, infelizmente continua existindo.

O Estado de Israel, em diversas ocasiões ofereceu compensação financeira adequada aos refugiados árabes pelas propriedades que deixaram em Israel, mas os estados árabes até agora têm recusado examinar essa oferta e mesmo de discuti-la com Israel.

COMPENSAÇÕES

Na questão de compensações, outro fator deve ser tomado em conta. Desde a sua independência, há 14 anos atrás, Israel aceitou várias centenas de milhares de refugiados judeus, vindos dos países árabes. Êsses refugiados foram forçados a deixar atrás quase todos os seus bens — propriedades, depósitos bancários, pertences pessoais etc. e pelos quais êles reclamam reembôlso. Enquanto Israel se ofereceu a reembolsar os refugiados árabes, nunca oferta semelhante de compensações foi feita pelos Estados árabes. Em relação a isso deve-se notar, também, que Israel liberou aos refugiados árabes uns 10 milhões de dólares de depósitos, que os refugiados deixaram nos bancos israelenses e liberou-lhes todos os bens e valores mantidos que êsses bancos em cofre-forte. Não foram dados sequer passos iguais pelos Estados árabes a favor dos refugiados judeus. Além disso, dezenas de milhares de refugiados árabes retornaram a Israel, sob o esquema sancionado pelas autoridades israelenses para a reunião das famílias".

ÚNICO ALVO

"Quanto à asseveração de que Israel tem intenções expansionistas, deve-se afirmar categòricamente que o único alvo de Israel é a melhoria da sorte de seu povo e o desenvolvimento do país e não a guerra ou a expansão territorial. Isto está amplamente confirmado através das repetidas propostas feitas por Israel às nações árabes no sentido de assinarem um tratado de paz ou, pelo menos, um pacto de não-agressão. Há dois anos atrás e novamente no ano passado, o ministro das Relações Exteriores israelense, senhora Golda Meir, propôs em Assembléia Geral das Nações Unidas o desarmamento completo dos países do Oriente Médio — tanto o de Israel como o dos países árabes. Tôdas as propostas de paz inclusive a solicitação de desarmamento foram repelidas pelos Estados árabes. Se êstes conservam verdadeiramente alguma dúvida concernente às intenções de Israel, só têm que aceitar a mão de Israel estendida para a paz".

NÃO E' PROBLEMA

O govêrno de Israel está convencido de que o problema dos refugiados árabes restantes, bem como todos os outros problemas que se destacam entre os Estados árabes e Israel podem ser solucionados sem dificuldades insuperáveis, através de negociações diretas, e a proposta de Israel de se abrirem tais negociações, feita há muito tempo, continua de pé. Os Estados árabes até agora não apenas se recusaram a entrar em negociações com o Estado de Israel, como também se negam a reconhecer a existência de Israel, e continuam a manter em relação a Israel uma atitude de beligerância que, fora todos os outros aspectos, é contrária à Carta das Nações Unidas e a todos os princípios básicos de relações entre nações, praticados pelos países amantes da paz, dos quais o Brasil é um destacado exemplo, finaliza a Embaixada israelense.

Jovem!
Dê o primeiro passo como cidadão, alistando-se para o Serviço Militar.

PARA DEPUTADO FEDERAL
BRIZOLA
512
Para Senador - AURÉLIO VIANA
Para Vice-Governador - ELOY DUTRA

O carioca reclama

IMUNDÍCIE — Triste dizê-lo, mas a gloriosa sede central do Clube de Regatas Flamengo é só moscas, provenientes da pouca higiene de um restaurante situado no 4º andar do edifício da Av. Rui Barbosa, 170. O elevador social vive cheirando a repolho e a peixe, pois, abusando do regulamento do edifício, a emprêsa transporta caixotes de víveres para a sua cozinha pelo referido elevador social.

ÁGUA RACIONADA — A Rua Itaúba, em Vaz Lobo, recebe água apenas duas vêzes por semana: têrça e sexta-feira. Qual a razão, ninguém sabe.

PISTA LIVRE — Não há um sinal luminoso em todo o bairro de Vaz Lobo e tãopouco guardas diante das escolas. Na Av. Edgar Romero os lotações não correm, voam.

LOTAÇÃO "CANDELÁRIA-ÁGUA SANTA" — Os lotações da Linha "Candelária-Água Santa" não atendem aos sinais de parada dos passageiros quando passam vazios pela Rua Borja Reis. O lotação da referida linha (n. 7.606) recolhe passageiros amigos antes do ponto final, com evidente prejuízo dos que se encontram aguardando a vez de embarque na fila.

Queixas e reclamações: telefones 23-3239 e 23-5082.

PUBLICAÇÕES

Recebemos e agradecemos: "Revista Brasileira de Estatística", janeiro-junho e julho-dezembro 1961; "Essepevê"; "Brasil Filatélico", abril-junho; Boletim da SBACEM; "Romênia de Hoy".

PAGAMENTO NO IAPETC SERÁ DESCENTRALIZADO

O presidente do Conselho Administrativo do I.A.P.T.E.C., sr. Murcia Compan, baixa normas descentralizando o pagamento de benefícios aos segurados da autarquia. Essa descentralização será levada a efeito a partir do dia 1.º de janeiro de 1963, quando estarão prontos 10 postos distribuídos aos subúrbios e bairros distantes da cidade. Essa medida do Conselho Administrativo do IAPETC vem facilitar os segurados da autarquia no recebimento de seus benefícios, evitando que muitos dêles sejam obrigados a comparecer na Av. Venezuela, sede da Delegacia estadual, onde esperam, várias horas, em filas intermináveis, para receberem seus pagamentos. Com a nova medida será também posta em prática um sistema de mecanização mais rápido e eficiente.

O "Mentira fresca"

OSWALDO ORICO

SÓ muito poucos dos numerosos leitores de Josué Montelo não terão identificado no delicioso flagrante de sua crônica sôbre a presente campanha eleitoral o diplomata que, «picado pela môsca azul da política», decidiu fazer o sacrifício de trocar a área do dólar pela do cruzeiro e se foi para o Norte do país, onde seu nome figurava na chapa do PSD para deputado federal.

Para os que não atinaram logo com a charada que êle armou com as hábeis mãos de colunista, quero identificar-me: o herói da história sou eu.

O fato foi real. Parece anedota, porque o cronista o situou com tanta graça e pitoresco que se diria mais imaginado que vivido, isto é, pela narrativa bem urdida passa a pertencer mais à ficção do que à realidade, ser menos um fato do que um conto.

Para ser inteiramente fiel, a crônica merece apenas, ligeiros retoques. Retoques que completarão o cenário da narrativa, permitindo que o «flagrante» eleitoral seja completo e ninguém possa fugir do ângulo da objetiva.

O local do crime foi uma boate de Belém chamada «Maloca», onde estavámos eu e um grupo de senhoritas que me haviam solicitado com grande interêsse que as aproximasse do senador Juscelino Kubitschek, cuja palavra tinham querido escutar na Praça do Operário, onde êle falara horas antes num monstro-comício popular de lançamento de sua candidatura às eleições de 65. Quiseram depois comentar os discursos ao som de um **twist** e ali estávamos trocando impressões a respeito, quando se aproximou de nossa mesa não só o herói da crônica de Montelo mas o chefe do PSD local em pessoa, mais eufórico do que costuma ser quando não monta em alguns «White Horse». Ambos me disseram tôdas aquelas coisas bonitas que um candidato gosta de ouvir: «Já ganhou»; «é uma barbada»; «será o mais votado» etc. etc. E tomaram doses duplas do líquido escocês, sem que eu tivesse sequer o incômodo ou a oportunidade de oferecer.

A bem da verdade, esclareço que o acompanhante do chefe político paraense não era caboclo, mas um ariano do trópico, com uma calva pronunciada (coisa que os caboclos não usam) e uns óculos de aros de tartaruga que lhe davam aparência de um agente de negócios **made in America**. Falava corretamente inglês e pelo trato fino e amável revelou-se pessoa de boas maneiras; uma das únicas senão a única que me deu verdadeiramente a sensação de felicidade eleitoral durante o tempo em que fui candidato.

Guardo dêsse encontro uma impressão inesquecível. Durante as horas em que êle e o chefe do PSD regional estiveram à mesa e cavalgaram o «White Horse», senti-me eleito deputado com maior facilidade do que nos saudosos tempos do general Magalhães Barata, quando, ausente na Europa, não me foi preciso pedir um voto nem gastar um centavo.

Só depois, quando morreram os últimos compassos do rafai e o garção da boate, a quem perguntei o nome do rapaz, respondeu que só o conhecia pelo apelido — «mentira fresca» — é que voltei a mim do sonho bom a que me haviam levado suas palavras.

Senti-me depurado no pleito antes mesmo das eleições, como se o deputado Armando Corrêa houvesse conseguido com seu mapismo arrancar-me todos os votos que me haviam sido dados de mão beijada naquela noite com a cumplicidade dos seus amigos da Justiça Eleitoral. Engoli todos os discursos que devia fazer, todos os projetos que devia apresentar, mas confesso que sinto ainda na memória as palavras acariciantes com que aquêle rapaz de óculos de tartaruga cativou para sempre o candidato que nunca deixa de existir em nós, ainda quando se recupera o juízo perdido.

Êle não sabe, naquela noite, o bem que me fêz.

Bem que agora lhe paga nesta paródia a certos versinhos de J. M. destinados a celebrar sua candidatura a vereador.

E para a qual esta nova quadrinha vale como um voto... de graça.

«E melhor levar na piada
uma eleição pitoresca;
e a uma verdade «salgada»,
preferir mentira «fresca».

Marítimos reclamam hierarquia em 90 dias

Os dirigentes sindicais marítimos mostram-se já descontentes com o fato da comissão interministerial encarregada de estudar o problema da hierarquia salarial ainda não haver iniciado seus trabalhos e afirmam que se a mesma não promover o restabelecimento da hierarquia dentro do prazo de 90 dias pràviamente fixado poderá ocorrer nova greve na Marinha Mercante.

O Conselho de Representantes da Federação Nacional dos Marítimos já decidiu pleitear o reajustamento geral dos salários da classe, com a estagnação dos vencimentos dos mestres de arrais, motoristas navais e radiotelegrafistas, como única forma para que a hierarquia seja restabelecida.

RADIALISTAS

Tendo o govêrno se comprometido a baixar decretos regulamentando a profissão e estabelecendo a percentagem de programas ao vivo, os radialistas cessaram, ontem, às 17 horas, a greve que haviam deflagrado à zero hora.

Hoje, às 11 horas, os dirigentes do Sindicato dos Radialistas avistar-se-ão com o sr. João Goulart, no Palácio das Laranjeiras, para debater os têrmos dos decretos que deverão ser assinados, na ocasião pelo presidente da República.

Ao ter conhecimento da greve dos radialistas, o sr. João Goulart na madrugada de ontem telefonou para o ministro do Trabalho determinando-lhe que tomasse tôdas as providências para pôr têrmo ao movimento paredista.

Em conseqüência, o ministro do Trabalho cancelou a viagem que devia ter feito ontem à Bahia para participar da Semana do Petróleo, e convocou os líderes dos radialistas e dos empregadores para uma reunião em seu gabinete.

Nessa reunião, os dirigentes do Sindicato dos Radialistas, face à promessa de que hoje será assinado decreto estabelecendo que dois terços da programação das rádios devem ser ao vivo e regulamentando a profissão, decidiram aceitar o aumento salarial de 25 por cento, com vigência até o próximo mês de março e determinar a cessação da greve.

Face às instruções expedidas pelos dirigentes do Sindicato dos Radialistas, as emissoras voltaram ao ar cêrca das 17 horas, fato que causou sério descontentamento no seio da classe.

Acham os radialistas que os dirigentes do Sindicato só poderiam determinar a cessação da greve após consulta à assembléia e, além disso, pensam que o movimento não deveria ser suspenso sem o atendimento integral das reivindicações.

JORNALISTAS

Os jornalistas profissionais do Estado da Guanabara, em assembléia ontem realizada na sede de seu Sindicato, decidiram reivindicar 70 por cento de aumento salarial a partir do próximo dia 1º de novembro (com antecipação do término do acôrdo vigente) e mais 30 por cento a partir do dia 1º de maio do ano vindouro.

Pleiteiam, ainda, os jornalistas a concessão de um adicional de Cr$ 500,00 por ano de serviço, que o aumento percentual se estenda às gratificações, risco de vida para os repórteres e fotógrafos, e mínimo de Cr$ 20 mil para os cargos de chefia.

Papel-moeda: emissões para o Tesouro

BRASÍLIA — De acôrdo com projeto de lei remetido, ontem, ao Congresso Nacional pelo "premier" Hermes Lima, serão transferidas para o Tesouro Nacional partes das emissões de papel moeda destinadas ao atendimento das operações da Carteira de Redescontos do Banco do Brasil, mediante resgate do débito do Tesouro no referido estabelecimento oficial de crédito.

Contém o nôvo projeto características idênticas ao anterior, que acompanhou a mensagem nº 20-61, de 12 de janeiro de 1962, diferenciando dêste, apenas, no fato de que eleva para duzentos e setenta bilhões de cruzeiros o limite da incorporação das emissões de papel moeda a ser autorizada.

"DRAGÕES" NO DF

Foi, também, remetido pelo presidente do Conselho de Ministros mensagem ao Congresso submetendo projeto de lei que autoriza o Poder Executivo a abrir o crédito especial de [illegible] milhões de cruzeiros ao Ministério da Guerra, que serão aplicados em medidas relacionadas com a transferência do Regimento de Cavalaria de Guardas "Dragões da Independência" par.. Brasília.

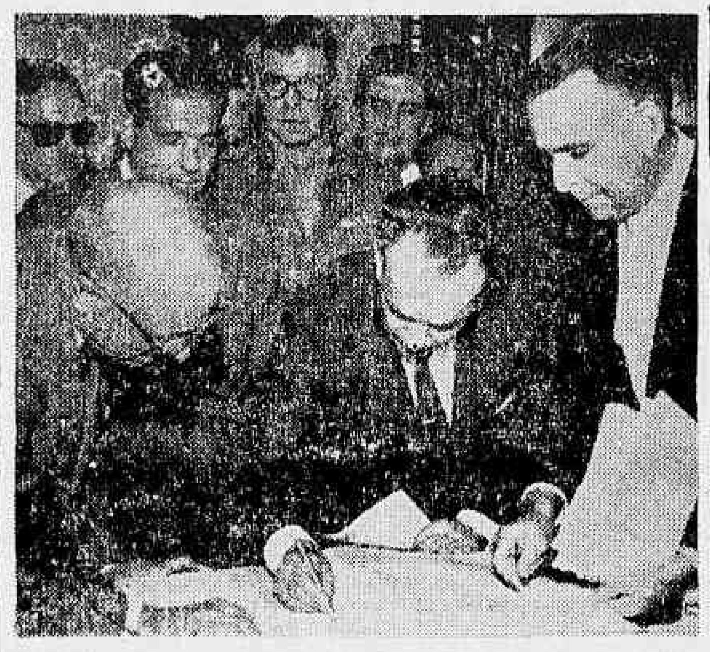

Na presença do presidente da República e outras autoridades, a Companhia Vale do Rio Doce e a Companhia Siderúrgica Belgo-Mineira firmam acôrdo que possibilitará ao Brasil colocar, pela primeira vez, minério de ferro no Mercado Comum Europeu, aumentando, simultânea e substancialmente, nossa receita em divisas decorrentes de exportação

Minério de ferro dá novas perspectivas à exportação

Novos rumos foram, ontem, estabelecidos para a política nacional de minério de ferro, através dos acordos firmados entre a Companhia Vale do Rio Doce e a Companhia Siderúrgica Belgo-Mineira. De acôrdo com os documentos firmados, a Vale do Rio Doce transformar-se-á no segundo exportador mundial de minério de ferro, proporcionando, ainda, a penetração, pela primeira vez, do produto brasileiro no Mercado Comum Europeu e na Comunidade Européia do Carvão e do Aço.

Discursando, na oportunidade, o presidente da República salientou a relevância econômica dos acordos e, a certa altura, destacou: "Nesta decisão, o govêrno federal desmente, com fatos, mais uma vez as falsas acusações de que somos sistemàticamente contra o capital estrangeiro".

O APOIO DO PRESIDENTE

Foi o seguinte o discurso pronunciado pelo presidente da República, sr. João Goulart:

"Os acordos que hoje se celebram têm como base estudos iniciais realizados na gestão do ministro João Agripino e materializados em protocolo aprovado pelo grande e saudoso ministro Gabriel Passos. Como não poderia deixar de ser, satisfazem os mais legítimos objetivos nacionalistas, pois permitem a exploração das riquezas do País com o aproveitamento integral dos recursos contidos, na tarefa do soerguimento e do desenvolvimento do país.

Para nosso sistema de pagamentos, os contratos ora celebrados contribuirão de maneira substancial, proporcionando em quinze anos, arrecadação de divisas da ordem de um bilhão e duzentos milhões de dólares. Não será êsse, porém seu único efeito positivo, pois **a mais importante característica dêsses acordos estará na obrigatoriedade de reinversão no País de todos os resultados obtidos na exportação do minério de ferro pela Companhia Belgo Mineira e suas subsidiárias".**

BENEFÍCIOS MULTIPLICADOS

"Assim, a indústria extrativa servirá de fundamento às indústrias de base pois as reinversões serão dirigidas tôdas para o campo siderúrgico. O fator multiplicativo dos reinvestimentos possibilitará, em larga escala, a expansão do mercado de trabalho, com oferecimento de novas oportunidades a milhares de pessoas. A mobilização dos recursos provenientes dos contratos ensejará a movimentação anual de cêrca de sessenta bilhões de cruzeiros, contribuindo, assim para melhoria geral das condições de vida, pela educação do homem e melhoramento das condições técnicas de execução do trabalho.

O quadro de benefícios para o País completar-se-á com a obrigatoriedade da Belgo-Mineira e suas subsidiárias reinvestirem no País todos os lucros decorrentes da operação, auferidos a título de royalties, dividendos ou outros quaisquer.

Tendo como lastro o apoio popular, e como meio uma administração técnica e eficiente amparada pelo Govêrno Federal, pôde a Companhia Vale do Rio Doce sob a presidência do atual Ministro de Minas e Energia lançar-se a gigantesco plano de desenvolvimento, que em curto prazo, a colocará em condições de, sòzinha, anualmente exportar 20 milhões de toneladas de minério de ferro. Alcançado êsse objetivo, caberá à Vale do Rio Doce arrecadar anualmente com cêrca de cento e oitenta milhões de dólares para o balanço de pagamento do País, assim ascendendo, isoladamente, à privilegiada posição de segunda fonte geradora de divisas, no Brasil sòmente suplantada pelo café. Essa excepcional situação será ainda melhorada com a industrialização do minério de ferro ora em fase de implantação, e que abrirá àquela Companhia novas possibilidades no mercado mundial de produtos manufaturados".

EXPANSÃO DA CVRD

"Apoiando-se em bases técnicas de primeira ordem — prosseguiu — pôde a Vale do Rio Doce dar curso a seu programa de expansão, já com resultados positivos como o da venda de minério para as usinas japonêsas, em operação de cêrca de 600 milhões de dólares.

Dêste modo, a exploração racional e intensiva do minério de ferro, no plano de uma política de salvaguarda dos interêsses da Nação, hoje dá seu primeiro passo, com a associação de capitais nacionais e belgo-luxemburgueses.

Ao congratular-me com a Cia. Vale do Rio Doce e com o seu eminente presidente pela assinatura dêste contrato que longe de se opor à linha nacionalista do govêrno, com ela se entrosa, convoco todos os brasileiros, e em especial todos os mineradores, que pretendam orientar suas atividades por acordos semelhantes ao que aqui nesta oportunidade [illegible]

CAPITAL ESTRANGEIRO

"Nesta decisão — conclui o presidente — o Govêrno Federal desmente **com fatos, mais uma vez as falsas acusações de que somos sistemàticamente contra o capital estrangeiro.** Recebemos de bom-grado tôda colaboração externa que venha lealmente colaborar conosco e contribuir para o progresso nacional, pelo desenvolvimento de nossas fôrças produtivas.

E o Brasil dará uma justa e mesmo generosa retribuição a todos que desejem colaborar conosco, em batalha pelo progresso nacional e pela felicidade do nosso povo".

OS ACORDOS EM SÍNTESE

Os acordos firmados entre a CVRD e a Belgo Mineira, são a etapa final dos esforços do govêrno em favor do aumento, em larga escala, da produção nacional de minério de ferro. Os referidos acordos fixam, basicamente, o seguinte: — recebimento, livre vagão, pela CVRD, de metade das reservas ferríferas da Belgo Mineira, contra o transporte e carregamento marítimo, para a emprêsa associada desta última, S. A. Mineração da Trindade (SAMITRI), da outra metade da produção: recebimento, pela Companhia Vale do Rio Doce em troca das atividades que desenvolver, de quantia igual a 50 por cento da média ponderada do preço FOB de exportação, e pagamento, pelo minério que lhe fôr entregue, em condições de pronta venda, da importância equivalente a 42 por cento também da média ponderada do mesmo preço.

Assim, ao lado do lucro proveniente da venda do minério que receber, a Companhia Vale do Rio Doce auferirá a diferença do preço nas operações (50% — 42%) e também beneficiará extraordinàriamente a sua estrada de ferro, aumentando a densidade de seu tráfego e contribuindo para a redução do custo de sua própria produção e mais fácil colocação desta no mercado internacional.

BRASIL ENTRA NA EUROPA

Com a celebração dêsses acordos, a Vale do Rio Doce firma, de maneira definitiva, sua posição no mercado internacional, passando a ser a segunda emprêsa mineradora independente do mundo, suplantada apenas pela Suécia. E mais: ficará assegurada à Companhia Vale do Rio Doce profunda penetração no Mercado Comum Europeu, especialmente na Bélgica e no Luxemburgo, onde o Brasil nunca tivera acesso em matéria de colocação do seu minério de ferro.

Considerando-se as disposições expressas nos acordos, e extensões previstas, pode-se calcular em 22 bilhões de cruzeiros o investimento inicial a ser feito, no Brasil, pela Belgo-Mineira-Samitri. Ao mesmo tempo, será da ordem de 1 bilhão e 200 milhões de dólares a receita cambial estimada para um período de 15 anos. Vale ainda acentuar que o aumento anual da produção de minério de ferro será de: 1 milhão de toneladas em 1963; 3 milhões em 1964-65; 8 milhões de 1966 em diante.

Tais números são adicionais aos da produção própria da Companhia Vale do Rio Doce, e a esta possibilitarão, em curto prazo, alcançar sua produção planejada de 20 milhões de toneladas anuais de minério de ferro.

PDC ENCERRA CAMPANHA

O Partido Democrata Cristão encerrará hoje a sua campanha no Estado da Guanabara. Estão programados comícios em várias partes da cidade. O diplomata Álvaro Vale comparecerá a um programa de televisão às 21,45 (Canal 9) para dar aos eleitores a última palavra antes do pleito do 7 de outubro.

HOMENAGEM AO REITOR DA UEG

Realiza-se hoje à noite, às 20,30 horas, nos salões do Botafogo F. C., o jantar de homenagem do 2º aniversário da sua administração à frente daquelo importante grupamento de Faculdades do Estado da Guanabara.

Tomarão parte no jantar numerosos professôres da UEG, amigos e admiradores do ilustre administrador.

ESTADO DO RIO

PARA GOVERNADOR

Gen. Macedo Soares

BRIZOLA — 512

Falará, hoje, às 22h30m, pela Rádio Mayrink Veiga, no grande Comício da Vitória, no encerramento da campanha em Bangu, na Praça 1.º de Maio.

PROVIDÊNCIAS URGENTES PARA SALVAR FERROVIAS

Diretores de tôdas as emprêsas que integram a Rêde Ferroviária Federal estarão reunidos com o ministro da Viação e a direção da RFF/SA a 13-14 de outubro próximo no Rio, para o debate de uma série de medidas de urgência que o govêrno pretende aplicar para resolver os inúmeros problemas que prejudicam a eficiência do sistema ferroviário nacional.

O ministro Hélio de Almeida debaterá pessoalmente com os administradores os relatórios sôbre cada emprêsa, que conterão dois itens essenciais e obrigatórios: a) medidas exeqüíveis Estrada e b) medidas exeqüíveis para redução do deficit de para o aumento de transportes e melhoria da produtividade da operação.

MENSAGEM

O ministro da Viação dirigiu, sôbre o assunto, mensagem a todos os superintendentes das estradas pertencentes à RFF/SA e aí acentua que o govêrno quer examinar em profundidade o problema.

Está previsto um deficit de 109 bilhões de cruzeiros para a RFF/SA e o govêrno proclama a necessidade de medidas urgentes, pois da extensa rêde ferroviária brasileira há cinco mil quilômetros de ramais antieconômicos que devem ser extintos, ao mesmo tempo em que há, em várias estradas, tarifas que datam da época do Império.

Procurador quer punir arruaceiros

O procurador eleitoral do Estado, Eduardo Baouht, pede a requisição do resultado das investigações policiais para a responsabilização dos elementos que invadiram e depredaram o escritório eleitoral do sr. Leonel Brizolo na Rua Constante Ramos, em Copacabana bem como a anexação aos autos do telegrama do deputado José Gomes Talarico sôbre os disparos de arma de fogo que provocaram correrias e tropelos.

O parecer do procurador, emitido sôbre processo mandado instaurar pelo Tribunal Regional Eleitoral, conclui que os depredadores cometeram crime eleitoral com infração do art.º 17-S, n.º 16, e do art. 151, par. 5.º do Código Eleitoral e estão, portanto, sujeitos a penas que a lei prevê.

BOA AÇÃO

O Tribunal Regional Eleitoral recebeu, ontem, o oferecimento de colaboração da União dos Escoteiros do Brasil, que se dispõe a prestar serviços junto às mesas receptoras de voto.

REUNIÃO

Os presidentes de mesa e os delegados dos partidos políticos estão convocados, pelo TRE, para uma reunião que se realizará às 20 horas de hoje na sede do Serviço Nacional de Recenseamento, na Avenida Pasteur. Na ocasião, o presidente do Tribunal fará uma exposição sôbre como se processará a apuração do pleito de domingo.

Funcionamento do 'Circorama' e as eleições

A colocação de urnas eleitorais e sua apuração, domingo, segunda e têrça-feira, no Estádio do Maracanã, implicaria na não-realização de espetáculos da emprêsa "Circorama", decisão essa que seria determinada pelo desembargador Homero Pinho, presidente do Tribunal Regional Eleitoral.

Nesse sentido, várias pessoas telefonaram para o DC pedindo confirmações, o que estranhamos, pois, os dois estádios, localizados em áreas independentes para acesso do público, não prejudicaria o seu funcionamento.

TITO LÍVIO

para Deputado Estadual

(1148)

(PSB)

Amazona aérea

Mrs. Jacqueline Kennedy, apesar do trajo de amazona com que foi fotografada, acabava de saltar de um helicóptero e rumava para a Casa Branca em companhia do presidente Ayub Khan, do Paquistão, que tinha encontro marcado com o presidente Kennedy. A equitação fôra momentos antes no "rancho" dos Kennedy, em Glenn Ora

Interêsse no Concurso Símbolo do Carnaval

Cinqüenta concorrentes já se inscreveram no concurso para a criação do cartaz «Símbolo do Carnaval de 1963», instituído pelo Departamento de Turismo e Certames do Estado da Guanabara. Pode participar do concurso, cujo encerramento está marcado para amanhã, às 17 horas, qualquer artista residente no país.

A peça será um desenho de livre imaginação, sem quaisquer dizeres, destinado a representar gràficamente o carnaval carioca. Será utilizado na decoração da cidade, em cartazes, flâmulas, bandeiras etc. Os originais conterão no máximo 3 côres simples, chapadas, sem meios-tons e deverão ser apresentados em cartão no tamanho 48x33 cm, com margem de 2 cm em todos os lados.

PRÊMIOS

Três prêmios serão conferidos aos vencedores, selecionados por comissão designada pelo DTC. O primeiro colocado receberá Cr$ 70.000,00, o segundo, Cr$ 30.000,00 e o terceiro Cr$ 2.000,00. O julgamento será no dia 8 do corrente.

Os trabalhos não premiados ficarão à disposição dos seus autores, que poderão retirá-los até o dia 5 de novembro no mesmo local de inscrição, na Rua São José, 90 — 19.º andar, das 11 às 16 horas.

OUTRAS CONDIÇÕES

Os trabalhos devem ser assinados com pseudônimo e acompanhados de envelope fechado contendo no interior nome e endereço completos do concorrente e exteriormente o pseudônimo. Todos os direitos de propriedade e reprodução do símbolo vencedor ficarão pertencendo ao DTC.

INEDITORIAL

ELEITORES

As coisas vão mal. Não tanto, que se não possa respirar. Em verdade, resta-nos ainda a democracia, e com ela o direito de protestar. E' um desafôgo.

Mas, não haja ilusões, esta mesma democracia está em perigo. Isto tem sido dito muitas vêzes, e já não impressiona muito. A verdade é, porém, que o perigo, de longa data pressentido, é agora iminente.

A muralha da nossa resistência democrática foi rompida, pela felonia e pela defecção. O inimigo comunista tenta apoderar-se da cidade, onde já ocupa alguns postos-chaves. Entretanto, os democratas descuram e expõem o peito à punhalada da traição.

E' tempo, ainda, de reagir. Antes que seja necessário recorrer à violência, e que mesmo para isso seja tardo, podemos ainda usar a arma do voto, o voto livre e democrático.

Mas não espere você pelos outros, nem que os outros o façam em seu favor. Vá à frente, seja um dos de vanguarda. Com o seu exemplo anime os timoratos, com a sua palavra esclareça os confusos e confunda os embusteiros.

Que a liberdade usufruída por Você, na vigência do regime democrático, seja um direito, legado é certo, mas com brio defendido. Não é digno da liberdade quem não se dispõe a lutar por ela. Afinal, é preferível morrer de pé, que viver de rastros.

Vote em 7 de outubro pelo regime democrático representativo, para que continue cidadão livre de uma Pátria livre.

LIGA DA DEFESA NACIONAL
Fundada por Olavo Bilac em 1916

NO ESPÍRITO SANTO
VOTE CERTO

Raymundo Andrade

DEPUTADO FEDERAL
N.º 158 P.T.N.

Povo de Minas Gerais
Para Deputado Federal

JOSÉ MONTEIRO DE CASTRO

UDN

CONCLUSÕES DA 12 a. PÁGINA

"Ciganinho"...

"Carne Sêca" foi pôsto em liberdade, tendo, em seguida voltado ao cárcere, desta vez condenado a 22 anos de Colônia. O facínora já havia cumprido 16 anos daquela condenação, quando desapareceu misteriosamente da Ilha Grande, de onde afirmou não mais querer sair, tendo, inclusive conseguido permissão para construir uma casa e morar com sua espôsa.

DEU TRABALHO

No dia 8 de junho de 1950, "Carne Sêca" foi prêso por uma caravana policial do 14º Distrito, composta dos detetives Vinagre, Cavalcanti, Lisboa e outros. "Carne Sêca" recebeu os policiais com uma saraivada de balas, resistindo à prisão. A detenção de "Carne Sêca" foi possibilitada pelos marginais "Sorriso", "Garfo" e "Joãozinho" que levaram os policiais ao seu esconderijo. "Carne Sêca" chefiava uma poderosa "gang" de assaltantes e matadores profissionais.

Foi "Sorriso" quem forneceu tôdas as informações aos agentes da autoridade, prontificando-se a acompanhar a caravana policial até ao barraco no morro da Catacumba, na Lagoa Rodrigo de Freitas, onde estavam homiziados "Carne Sêca", "Ciganinho" e "Bidá". Segundo depoimento prestado por "Sorriso", "Garfo" e "Joãozinho" os marginais "Bidá" e "Ciganinho" foram os autores do latrocínio ocorrido no Túnel João Ricardo, cuja vítima foi um motorista do Moinho Inglês que foi bàrbaramente trucidado com 40 facadas, uma das quais lhe decepara a orelha esquerda, tendo sido atraído ao local pela amásia de um dos assassinos.

SEMPRE JUNTOS

Mesmo presos, "Ciganinho" e "Carne Sêca" sempre andaram juntos e, quando em liberdade, praticaram um verdadeiro rosário de crimes, muitos dos quais são negados. Dentre êles está o assassínio de um operário, na Favela de Parada de Lucas. "Ciganinho" nega a autoria do crime e defende também seu amigo "Carne Sêca".

"Ciganinho", por ocasião de uma visita feita pelo DIARIO CARIOCA à Ilha Grande, afirmou à reportagem ser inocente daquele crime, tendo exibido um documento assinado pelo assaltante Vicente Gicio, que cumpre 60 anos de cadeia, no qual confessa a autoria do assassinato do operário.

TRINTA E DUAS VÊZES

Sôbre o crime do operário, "Carne Sêca" afirmou também estar inocente, acrescentando que por isso já havia comparecido 32 vêzes à presença do juiz, mas a testemunha que o acusou nunca apareceu e, enquanto isso, êle e "Ciganinho" iam pagando pelo que não fizeram.

A direção da Ilha Grande informou, ontem, que a mulher de "Carne Sêca" não acredita na sua fuga, acrescentando ainda que está prestes a ser mãe. O desaparecimento de "Carne Sêca" está intrigando o sr. Ênio Jorge, que afirmou ser João Costa Resende exemplar interno, estando completamente recuperado. Apesar disso, tôdas as medidas para a localização dos marginais estão sendo tomadas e a Delegacia de Vigilância da Guanabara está de sobreaviso para qualquer eventualidade.

Grevistas...

para a paralisação dos serviços de natureza eminentemente pública.

DIREITO DE GREVE

O juiz Luís Lopes de Sousa, titular da 23.ª VC, aludiu à Constituição Federal que assegura o direito de greve e afirmou que embora constituindo um piquete, os acusados nem sequer chegaram a operar, tendo de levar-se em consideração que a Cervejaria Brahma, em cujas imediações (Rua Barão da Tôrre) encontravam-se os acusados é entidade privada, só se aplicando a Lei de Segurança quando o serviço se intenta impedir de funcionar é de natureza pública.

Assassinou a...

"China Marra", estêve prêso de 25 a 28 de setembro, sendo libertado em virtude de um pedido de habeas corpus, estando em liberdade no dia em que ocorreu o crime.

Até às 22 horas de ontem, Lindaura Soares Pereira, era aguardada na Polícia Técnica, onde prestaria depoimento na presença do advogado Heitor Póvoa, que será seu defensor.

Sepultamento...

não compreender porque ainda não havia lhes sido dadas garantias por lei.

O OUTRO FERIDO

Enquanto isso, era removido para a Enfermaria Felinto Müller, da Polícia, o motorista Sebastião Miranda, o outro ferido no tiroteio. O estado de Sebastião ainda apresenta gravidade mas, mesmo assim, êle ontem contou ao delegado do 21º DP e ao detective Neto, da Subseção de Vigilância, a "Invernada de Olaria", que a turma de policiais havia sido atacada de emboscada no alto do Mórro do Cruzeiro.

Acrescentou o servidor que além do "Valdir Capeta", cujo cadáver foi liberado pelo IML às 10 horas de ontem e já se acha na casa de sua mãe, naquêle mórro, "Caôlho" e "Zé dos Côcos", outros perigosos marginais, usaram suas armas contra os detectives, que ali haviam comparecido para impedir que um trabalhador fôsse assassinado pela quadrilha.

"Zé dos Côcos" e "Caôlho" ainda estão sendo caçados pelos agentes dos diversos DPs da Zona Norte.

HOMENAGEM DOS TISIOLOGISTAS AO CRIADOR DA ABREUGRAFIA

No próximo dia 10, às 10 horas da manhã, numerosos tisiologistas, sob o patrocínio do Centro de Estudos Conjunto São Sebastião, prestarão homenagem à memória do criador da abreugrafia, — prof. Manuel de Abreu — com a inauguração do busto do ilustre brasileiro, recentemente falecido.

A obra de arte, de autoria do escultor Bruno Giorgi, será colocada num dos pátios do Hospital São Sebastião, diante do Pavilhão onde funcionou, desde 1944, o Serviço de Diagnóstico Pulmonar e Cadastro Torácico, de que sempre foi chefe o saudoso prof. Manuel de Abreu.

PARA DEPUTADO ESTADUAL

Francisco Silbert Sobrinho

N.º 1714

PARTIDO LIBERTADOR

•

Autor do projeto de redução do Impôsto Predial

ABASTECIMENTO D'ÁGUA

ESCLARECIMENTO À POPULAÇÃO

O Departamento de Águas explica ao povo que a falta d'água em algumas zonas da cidade nestes últimos dias foi ocasionada únicamente pelo seguinte:

A Light precisou interromper o curso d'água no Rio Guandu por 24 horas para pôr em funcionamento a nova Usina Hidrelétrica de Ponte Coberta que vem trazer 50.000 kilowats a mais para a cidade. Êste melhoramento exigiu um sacrifício que já está sanado.

Cessada a interrupção, normalizou-se o serviço e a água voltará nas próximas horas ao normal.

A Light ficara incumbida de dar esta clara explicação. Não a tendo dado de modo satisfatório, o Govêrno do Estado pelo seu Departamento de Águas assim informa ao povo para que êle compreenda e não seja vítima de intrigas que só podem prejudicá-lo.

(a) LUIZ ROBERTO VEIGA DE BRITTO

Diretor do Departamento de Águas

ESTADO DA GUANABARA
GOVÊRNO CARLOS LACERDA
POVO GOVÊRNO UNIDOS

Panorama Econômico NO BRASIL E NO MUNDO

Vemag democrática

A democratização do capital promovida pela Vemag repercutiu positivamente no mercado de investimento. Muito embora as condições atuais não fôssem as mais propícias para um lançamento de tamanho vulto, o sucesso das vendas efetuadas tem sido expressivo. Além do mais, o recente aumento de capital da emprêsa, de 2 bilhões para 4 bilhões e 300 milhões de cruzeiros, provocou boa reação na Bôlsa. Já na segunda quinzena de setembro último as ações da Vemag estavam sendo negociadas acima do par.

Custo de vida: plano

Na última reunião do Conselho de Ministros, foi examinada uma proposta no sentido de se neutralizar a inflação e obter-se o congelamento gradual dos salários. O meio seria um austero e disciplinado programa de contenção do custo de vida, que se dividiria em três etapas: nos primeiros 12 meses de iniciado o programa, redução do custo-de-vida, para os gêneros de primeira necessidade, em 50%. No segundo ano, em 30% e nos anos subsequentes, uma taxa razoável.

Autos portuguêses

Uma nova companhia automobilística iniciou as atividades em Portugal, e encontra-se em fase de expansão. A firma — Sociedade Portuguêsa Citróen Sava — é construída de capital da Citróen (França), da Sava (Espanha) e de acionistas portuguêses. As oficinas principais ficarão em Nanguaide, em 1963 espera-se a produção de 15 veículos por dia, compreendendo automóveis para passeio e caminhões.

Carioca é quem paga

Calcula-se que o carioca paga a média de dois mil cruzeiros por mês pelos impostos que o Govêrno estadual arrecada na Guanabara. Esta é a participação, "per capita", baseada na arrecadação tributária de 66 bilhões de cruzeiros que se registrou para os primeiros sete meses do corrente ano.

Inglêses no MCE

O Partido Trabalhista britânico aprovou, por esmagadora maioria, o documento sôbre a política do país ante o "Mercado Comum Europeu" apresentado por sua diretoria. Desta forma, o Partido Trabalhista se decidiu pelo fórmula de seu chefe, Hugh Gaitskell, que não se opõe ao ingresso britânico na "CEE". (DPA-TRP-DC)

Revisão tributária

O MINISTÉRIO da Fazenda vem anunciando, através de diversos porta-vozes, uma "revisão tributária", que estaria incluida no Plano de Economia a ser, pròximamente, submetido à apreciação do Conselho de Ministros.

A providência não poderia ser mais oportuna. Há muito que o sistema arrecadador da União carece de medidas que lhe confirma maior flexibilidade e menores facilidades de fraude.

Parece, porém, que não bastará às autoridades fazendárias elevar os níveis de contribuição em um ou outro tributo da alçada federal, se é que apenas isto é o que está sendo examinado pela equipe do sr. Miguel Calmon.

Tanto ou mais importante que a elevação pura e simples de impostos deve ser o aperfeiçoamento do aparelhamento fiscal e arrecadador do Govêrno Federal. Aperfeiçoamento que vise à redução dos altíssimos índices de sonegação sabidamente existentes no país.

O mau comércio, a má indústria, o mau cidadão burlam descaradamente o fisco numa triste demonstração de impatriotismo e desonestidade.

E não é burlado apenas o fisco federal, mas o municipal e o estadual. O que, no fim, significa uma enorme soma de dinheiro roubada aos cofres públicos. No Brasil, nascemos, crescemos e vivemos num clima de sonegação, que nem assusta, nem escandaliza à sociedade. Ao contrário, os grandes sonegadores são encarados com uma mística respeitosa.

Na verdade, o sonegador destrói benefícios de ordem pública da mais alta relevância; aumenta o índice de ignorância e de mortalidade, de vez que, sonegando tributos, furta ao país, ao Estado e ao município os meios necessários à criação de escolas e de hospitais. Além disso, o moralidade adminstrativa tem no sonegador um inimigo já que êle é um corruptor potencial.

Se é fato que a revisão tributária vem em boa hora, não será menos oportuno que ela contenha um severo aperfeiçoamento da técnica de arrecadação.

R.P.

Us$ para o Rio

O governador do Estado anunciou para amanhã a assinatura do empréstimo de 4 milhões de dólares da Aliança para o Progresso ao Estado da Guanabara, através da COPEG, destinados ao financiamento da indústria carioca.

Microtratores

O Grupo Executivo da Indústria de Máquinas Agrícolas e Rodoviárias (GEIMAR) aprovou ontem três projetos para a fabricação de cultivadores motorizados (Microtratores) no País. Dois dos referidos projetos são japonêses Iseki e Marukyu) e o terceiro é da Agrisa que se propõe a fabricar o modêlo alemão Bungartz. Os projetos aprovados prevêm o início da produção dos microtratores já em dezembro ou janeiro, vindouros.

Baixa na Bôlsa

"A atual queda no valor de títulos na Bôlsa de Nova Iorque não afetou o movimento da Bôlsa do Rio de Janeiro, declarou o sr. Nei de Sousa Carvalho, seu presidente. Ao que se pode depreender das notícias aqui chegada, essa baixa verificada nos Estados Unidos é decorrente dos atuais movimentos no Mississipi e portanto passageira. Como tôda bôlsa de movimento muito grande, a de Nova Iorque, sofre a presença de qualquer dsitúrbio local. Para nós, evidentemente essa baixa não três nenhuma alteração e isso se pode ver com a firmezad os movimentos diários em nossa bôlsa. qualquer alta ou baixa verificada atualmente nas cotações de títulos se deve exclusivamente à lei de oferta e da procura e nada tem a ver com o panorama intrnacional".

Classes produtoras advertem:

Todo o comércio condena a ganância desenfreada

No decorrer da reunião de ontem do Conselho-Diretor da Associação Comercial do Rio de Janeiro, o sr. Antônio Carlos Osório, vice-presidente da entidade abordou o problema dos preços, salários e lucros, dizendo: "Alerto as classes produtoras no tocante a imprevisíveis conseqüências da corrida altista. Feitas as contas com rigor máximo, é fácil verificar que as majorações de preços ultrapassam o dispêndio decorrente do conjunto de encargos alinhados como justificativas".

Relembrando que há um ano já havia advertido sôbre êste fato, em relação ao aumento de salário-mínimo, declarou: "Creditem-se à corrida de preços àquela época o aceleramento do ritmo inflacionário que agora nos destrói iniciativas e empreendimentos. O presente florescimento dos negócios é artificial, porque não proporciona melhores condições de vida a nenhum de nós".

TUDO PIORARA'

Prosseguiu o sr. Antônio Carlos Osório: "Tudo piorará se os responsáveis pela produção não se compenetrarem de que é suicida qualquer corrida desesperada dos preços. As razões invocadas para esta corrida são: 13º salário, câmbio elevado, abonos provisórios e encarecimento das matérias-primas. A verdade é que estas razões não justificam a voracidade dêstes lucros desmedidos".

SACRIFICIO

Na ocasião, o sr. Rui Gomes de Almeida, presidente do Conselho Diretor da Associação Comercial do Rio de Janeiro, declarou que urge combater a tentação do lucro e enveredar pelo caminho da realidade de que é possível existir durante dois anos sem lucros altamente compensadores. "As classes produtoras — disse — estão no dever de traçar uma política própria de contenção de lucros.

REVISÃO

Concluindo, acentuou: "A contenção dos salários não representa a única fórmula à contenção da inflação. Além do sacrifício dos que vivem de salários, existem vários outros recursos anti-inflacionários. Impõe-se, inclusive, por parte do govêrno e das classes produtoras. Não oteremos a recuperação e a sobrevivência do organismo nacional falando em águas passadas. Há que executar soluções atuais e adequadas. As classes produtoras devem preparar-se para enfrentar o reajustamento salarial sem cogitarem de preços e lucros altos".

Nôvo salário mínimo tem apoio paulista

"E' inevitável o reajustamento dos níveis de salário-mínimo, declarou o diretor da Associação Comercial de São Paulo, sr. Rócio de Castro Prado, na última reunião daquela entidade, quando entrou em debates o assunto.

Acentuou ainda aquêle dirigente que os setores mais atingidos pelos aumentos de remuneração salarial serão a agricultura e a construção civil. No setor agrícola, o impacto da majoração poderá provocar certo desequilíbrio, porquanto os produtores rurais, na sua maioria, não dispõem de capitais suficientese para a mecanização que visa a substituir a bão-de-obra valorizada.

PROPOSTA

Após terem se pronunciado sôbre o problema vários outros dirigentes do comércio paulistano, ficou deliberado que, na próxima reunião, será apresentada pelo presidente da ACSP, sr. Paulo de Almeida Barbosa, uma proposta a ser convertida no pronunciamento oficial da entidade.

ASSISTÊNCIA AOS LAZAROS

O Hospital dos Lazaros (atual Frei Antônio) instituição de iniciativa privada sita na Praça Mário Nazaré n 52. São Cristóvão — Telefone: 28-0045, aceita qualquer auxílio ou donativo para assistência aos enfermos hansenianos ali internados.

Dirigir-se, no local, à Irmã Superiora.

IBC quer exportar mais café

Para dinamizar e incrementar as exportações brasileiras de café, o Instituto Brasileiro do Café anunciou, ontem, a aprovação de um plano de atualização das funções de seus Escritórios e Entrepostos no exterior. O programa inclue a conquista de novos mercados e a reconquista de consumidores tradicionais, que se afastaram do produto brasileiro por razões diversas.

A fim de examinar as possibilidades de maior consumo em cada país, os Escritórios e Entrepostos do IBC farão levantamento de áreas geo-econômicas, destacando hábitos de suas populações e realizando estudos de penetração publicitária, para obter-se intensa promoção de vendas.

NOVAS MARCAS

O lançamento de novas marcas de café cem por cento brasileiro está incluído no programa de expansão das expodtações. Os Escritórios e Entrepostos da autarquia cafeeira deverão empenhar-se a fundo na sua divulgação.

JOVEM!

Em suas mãos um Brasil tranqüilo; para isso sirva à Pátria!

ORGANIZAÇÃO MARA DE OBRAS E INDÚSTRIA S. A.

AVENIDA PRESIDENTE VARGAS, 509 — 20.º ANDAR
TELEFONES: 43-7681 — 43-3244 E 23-5230

BALANÇO GERAL, PROCEDIDO EM 31 DE DEZEMBRO DE 1961

ATIVO

DISPONIVEL		464.512,00
Caixa e Bancos		
REALIZÁVEL		
Prestamistas	150.092.726,30	
Devedores Diversos	11.207.699,80	
Titulos e Valores	18.142.895,10	
Terrenos em Goiás	25.710.000,00	
Titulos a Receber	425.360,00	
Imóveis Loteados	21.013.632,70	
Devedores Especiais	1.144.637,60	236.736.951,50
IMOBILIZADO		
Instalações, Móveis e Utensílios	2.246.096,70	
Marcas e Patentes	17.400,00	
Depósitos e Cauções	910,00	2.264.406,70
PENDENTE		
Adiantamentos Diversos	214.837,00	
Outras Contas	2.601.043,40	2.815.880,40
COMPENSADO		
Correntistas C/de Comissões	11.196.378,20	
Devedores P/Tít. Avalizados	682.803,00	
Contratos S/Vendas	154.742.435,00	
Comissões S/ Vendas à Prestação	34.328.265,40	
Ações Caucionadas	200.000,00	
Valores S/Custódia	964.140,000	202.114.021,60
		444.395.772,80

PASSIVO

INEXIGIVEL			
Capital		20.000.000,00	
Fundo Prov. P/Aumento Capital		10.000.000,00	
Fundo de Reserva		97.682,40	
Fundo de Amortização		2.115.704,00	32.213.386,40
EXIGIVEL			
a curto prazo			
Credores Diversos	493.649,70		
Obrigações a Pagar	6.494.597,60	6.988.247,30	
a longo prazo			
Credores Diversos	4.387.170,50		
Credores Especiais	32.268.642,70		
Obrigações a Pagar	43.088.985,80		
Titulos Descontados	1.250.000,00		
Contas a Pagar	589.273,60		
Impostos a Pagar	1.977.574,00		
Impostos Divers. a Recolher	2.710.811,90	86.272.458,50	93.260.705,80
PENDENTE			
Resultados Apur. Vend. Efetiv.		114.957.441,30	
Lucros & Perdas		1.850.217,70	116.807.659,00
COMPENSADO			
Corretagens		11.196.378,20	
Credores P/Tít. Avalizados		682.803,00	
Contratos		154.742.435,00	
Corret. D/de Comissão		34.328.265,40	
Caução da Diretoria		200.000,00	
Bens de Prop. de Terceiros		964.140,0	202.114.021,60
			444.395.772,80

Rio de Janeiro, 31 de dezembro de 1961.

a.) GILBERT DESCHATRE — Diretor-Presidente — JOSE SALLES TAVARES — Diretor-Gerente — CARLOS VILANOVA — Contador — T.C. Reg. no C.R.C. — GB sob n.º 10.515.

DEMONSTRAÇÃO DA CONTA "LUCROS E PERDAS" EM 31 DE DEZEMBRO DE 1961

	DEBITO	CREDITO
DESPESAS GERAIS		
Aluguéis do Escritório e de Máquinas, Transportes, Honorários, Conservação e Limpeza, Luz, Fôrça e Telefones, Combustíveis, Acessórios etc.	2.337.100,00	
DESPESAS DIVERSAS	5.374.995,60	
DEPESAS LEGAIS	88.600,00	
MATERIAL DE ESCRITÓRIO	750.203,20	
ORDENADOS, FÉRIAS E GRATIFICAÇÕES	3.312.893,50	
PREVIDENCIA SOCIAL	1.582.613,40	
PUBLICIDADE E PROPAGANDA	2.111.766,30	
DESPESAS FINANCEIRAS	1.278.244,80	
COMISSÕES PAGAS OU CREDITADAS	2.845.532,00	
IMPOSTOS E TAXAS	407.613,90	
URBANIZAÇÃO	16.312.509,10	
DEVEDORES DIVERSOS	14.071,50	
FUNDO DE RESERVA	97.682,40	
FUNDO DE AMORTIZ. ATIVO IMOBILIZADO	224.609,80	
PRODUTO DE OPERAÇÕES SOCIAIS		
Receita de Loteamentos		9.483.907,00
RENDAS DIVERSAS E EVENTUAIS		30.602.106,20
	36.739.140,90	40.086.013,20
Prejuízo do Exercício Anterior	1.983.232,70	
Prejuízo Recuperado n/Exercício		486.578,10
Lucro Verificado	1.850.217,70	
	40.572.591,30	40.572.591,30

Rio de Janeiro, 31 de dezembro de 1961.

a.) GILBERT DESCHATRE — Diretor-Presidente — JOSE SALLES TAVARES — Diretor-Gerente — CARLOS VILANOVA — Contador — T.C. Reg. no C.R.C. — GB sob n.º 10.515.

RELATÓRIO DA DIRETORIA a ser apresentado aos Senhores Acionistas na Assembléia Geral Ordinária de 30-4-62

Senhores Acionistas:

De conformidade com as disposições legais e estatutárias, submetemos à apreciação de Vv. Ss. o Balanço Geral e a demonstração de Lucros e Perdas, correspondentes do exercício de 1961, assim como o Parecer do Conselho Fiscal, aprovando-os. Ficamos à disposição de Vv. Ss. para prestar-lhes quaisquer esclarecimentos ou informações que desejarem ou que se tornem necessários.

Rio de Janeiro, 29 de janeiro de 1962.

a.) GILBERT DESCHATRE — Diretor-Presidente.
JOSÉ SALLES TAVARES — Diretor-Gerente.

BALANÇO DEMONSTRAÇÃO DA CONTA DE LUCROS E PERDAS

PARECER DO CONSELHO FISCAL

Os membros do Conselho Fiscal da ORGANIZAÇÃO MARA DE OBRAS E INDUSTRIA S.A., abaixo assinados, tendo procedido ao exame do Balanço Geral, demonstração da Conta LUCROS E PERDAS e de todos os demais elementos de escrituração da Sociedade, referentes ao exercício encerrado em 31 de dezembro de 1961 e tendo encontrado tudo em ordem, são de parecer que os mesmos devem ser aprovados pelos Senhores Acionistas.

Rio de Janeiro, 2 de fevereiro de 1962.

a.) HORACIO ALVES MARTINS
WILTER FONTINATI
NEY B. BRANDÃO

Mercados e Cotações

MOEDAS

Câmbio Livre

O mercado de câmbio livre abriu, ontem, calmo, com o Banco do Brasil vendendo o dólar a Cr$ 475,00 e comprando a Cr$ 460,00 e a libra a Cr$ 1.333,088 e a Cr$ 1.288,690, respectivamente.

Fechou calmo e inalterado.

Câmbio Manual

	Venda	Comp.
Dólar papel	670,00	660,00
Paralelo	665,00	655,00
Fechamento:		
Dólar papel	675,00	665,00
Paralelo	668,00	663,00

Mercado calmo.

O Banco do Brasil afixou as seguintes taxas de câmbio livre:

	Cr$	Cr$
Dólar	475,00	460,00
Libra	1.333,088	1.288,690
Franco francês	97,185	93,886
Franco belga	9,572	9,246
Lira	0,768	0,741
Libra irlandesa	1.268,538	1.224,255
Libra chinesa	1.333,088	1.288,690
Coroa sueca	92,530	89,378
Coroa dinamarq.	65,765	63,365
Coroa norueguesa	66,690	64,354
Escudo	16,767	16,100
Franco suiço	110,058	106,352
Shilling	18,644	17,825
Pêso argentino	4,038	3,450
Pêso uruguaio	45,125	41,400
Marco	119,035	115,046
Florim	132,255	127,847

DOLAR CONVENIO

O Banco do Brasil cotou o dólar de Convênio do Chile, Argentina e Rússia a Cr$ 475,00 para compra e Cr$ 460,00 para venda. Nos outros convênios o dólar vigorou a Cr$ 452,00 e a Cr$ 437,00 respectivamente.

O dólar fiscal foi fixado a Cr$ 404,11.

OURO FINO

O Banco do Brasil comprava a grama de ouro fino, ao preço de Cr$ 517.6267 e vendia a Cr$ 534.5058

Câmara Sindical

Médias cambiais fixadas em 3 de outubro de 1962.

MERCADOS

Livre	
América do Norte, Dólar	475,00
Alemanha, Marco	119,0350
Argentina, Pêso	4,10
Austria, Schilling	18,6540
Bélgica, Fr. Belga	9,5720
Dinamarca, Coroa	65,7660
França, N. Franco	97,1850
Holanda, Florim	132,24
Inglaterra, Libra	1.333,0491
Islandia, Libra	1.268,5380
Itália, Lira	0,7687
Portugal, Escudo	16,7551
Suécia, Coroa	92,53
Suiça, Franco	110,0085
Moedas	
América do Norte, Dólar	590,24
Alemanha, Marco	169,07
Africa do Sul, Rands	910,00
Argentina, Pêso	5,33
B. West Indian, Dolar	300,00
Chile, Pêso	0,36
Espanha, Peseta	11,37
França, N. Franco	138,13
Inglaterra, Libra	1.898,08
Italia, Lira	1,09
Paraguai, Guarani	4,70
Portugal, Escudo	23,49
Suiça, Franco	157,00
Uruguai, Pêso	61,45
Venezuela, Bolivar	97,02

VALORES

A Bôlsa de Valores estêve, ontem, pouco trabalhada, não acusando negócios de importância nos papéis em atividade. As apólices da União e as Municipais cotaram-se calmas e sem modificação. As ações do Banco do Brasil e Nacional Brasileiro regularam estáveis e melhoradas. As ações das Cias. Brahma ordinárias, Cigarros Sousa Cruz, Kibon, Lojas Americanas, Petrobrás, Belgo-Mineira, Siderúrgica Nacional, Vale do Rio Doce nominativas e Willys Overland cotaram-se em alta e fecharam em boa posição. Os demais papéis ficaram calmos e inalterados. Foram vendidos, durante os trabalhos, 64.921 títulos, na importância de Cr$ 85.443.973,00. Venderam-se letras de câmbio na importância de Cr$ 205.244.137,00, como se vê a seguir:

VENDAS EFETUADAS ONTEM

		Cr$
União:		
100	D. Emis. Port.	870,00
20	Idem	850,00
87	Idem, Port. Caut.	830,00
317	Reaj. Econ.	870,00
12	Reap. Econ. (52)	700,00
5675	Idem	710,00
21	Idem (1953)	750,00
1119	Idem	760,00
187	Idem (1954)	800,00
1158	Idem	810,00
414	Idem	820,00
105	Idem, c/j. complet.	900,00
89	Grau I, 7%	880,00
8	Grau III (1.000) [illegible]	900,00
56	Grau III (5.000)	4.350,00
86	Idem, c/j.	4.500,00
MUNICIPAIS:		
2450	Lei 820, P/A	570,00
500	Idem	569,00
926	Idem	568,00
51	Idem, P/B	555,00
42	Emp. 1931	175,00
BANCOS:		
122	Brasil	1.280,00
13	Nacional Brasileiro	1.500,00
COMPANHIAS:		
700	Fáb. Tec. D. Isabel, Pref.	1.420,00
280	Idem	1.450,00
1800	S. P. Alcantara, Nom.	180,00
118	Norbrasa Transportes	1.100,00
200	Aços Villares, Antigas	1.900,00
100	Idem	1.950,00
100	Idem	1.980,00
200	Idem	2.000,00
30	Arno, Pref.	830,00
2600	Bras. Gás	240,00
200	Idem	230,00
150	Brasileira de Petróleo [illegible], Pref. c/d.	880,00
[illegible]	[illegible] de Roupas, Pref.	1.170,00
[illegible]	[illegible] Brahma, Ord.	6.650,00
200	Idem	6.670,00
152	Idem, Pref.	6.620,00
822	Idem	6.640,00
[illegible]	Idem	6.650,00
[illegible]	C. S. Cruz, Port.	6.640,00
140	Idem	6.675,00
407	Idem	6.650,00
[illegible]	D. Santos, Port.	170,00
[illegible]	D. Santos, Port.	175,00
[illegible]	[illegible]	[illegible]
500	Kibon, Ord.	[illegible]
1000	List. Telef. Brasileiras, c/direitos	230,00

		Cr$
50	L. Americanas	4.000,00
1450	Mesbla, Port.	650,00
1955	Idem	645,00
55	Manuf. Brinquedos Estrêla, Pref.	600,00
60	Motorista União Comercial Importadora	1.000,00
36	Petrobrás, Pref.	220,00
2845	Idem	221,00
2075	Idem	222,00
1600	S. Paulo Alpargatas	385,00
1980	Idem	380,00
1000	Idem	381,00
100	Idem	378,00
300	Sid. B. Mineira, pt.	4.310,00
3277	Idem	4.320,00
3759	Idem	4.330,00
587	Idem	4.340,00
299	Idem	4.350,00
14	Idem, c/bonif.	5.000,00
[illegible]	Sid. B. Mineira, Recibos	4.240,00
390	Idem	4.280,00
150	Sid. Mannesmann, Ord.	2.920,00
90	Idem, Pref.	2.920,00
81	Idem	2.950,00
35	Sid. Nacional	1.350,00
1000	Idem	1.360,00
50	V. R. Doce, Nom.	5.900,00
1900	Willys Ov. do Brasil — Ord.	114,00
3920	Willys Ov. do Brasil — Ord.	113,00
DEBENTURES:		
4036	Cia. Brasileira de Roupas de Cr$ 1.000	1.000,00
3	Cia. Pet. Brasileiro de Cr$ 200	200,00
1	Cia. Pet. Brasileiro de Cr$ 400	400,00
5	Cia. Pet. Brasileiro de Cr$ 800	800,00
276	Cia. Pet. Brasileiro (Petrobrás) de Cr$ 1.000	1.000,00

L. CAMBIO:

Fides:		
Cr$ 1.000,00	88 dias	94,14
Cr$ 50,00	145 dias	90,34
Cr$ 200,00	164 dias	89,07
Cr$ 250,00	171 dias	88,60
[illegible]	[illegible]	[illegible]
[illegible]	[illegible]	[illegible]
[illegible]	[illegible]	[illegible]
[illegible]	[illegible]	[illegible]
[illegible]	[illegible]	[illegible]
[illegible]	[illegible]	[illegible]
Cr$ 800,00	179 dias	88,07

Cr$ 150,00	180 dias	88,00
Cr$ 100,00	181 dias	87,94
Cr$ 600,00	186 dias	87,74
Cr$ 1.500,00	189 dias	87,54
Cr$ 50,00	201 dias	86,60
Cr$ 250,00	207 dias	86,20
Cr$ 2.000,00	215 dias	85,80
Cr$ 600,00	216 dias	85,74
Cr$ 1.000,00	219 dias	85,54
Cr$ 1.500,00	219 dias	85,54
Cr$ 500,00	223 dias	85,14
Cr$ 350,00	226 dias	84,94
Cr$ 150,00	230 dias	84,67
Cr$ 1.200,00	232 dias	84,54
Cr$ 650,00	235 dias	84,34
Cr$ 2.000,00	243 dias	83,80
Cr$ 2.000,00	245 dias	83,80
Cr$ 600,00	247 dias	83,67
Cr$ 500,00	248 dias	83,47
Cr$ 1.600,00	250 dias	86,67
Cr$ 500,00	263 dias	82,47
Cr$ 2.000,00	274 dias	81,74
Cr$ 2.000,00	276 dias	81,74
Cr$ 600,00	277 dias	81,67
Cr$ 1.500,00	280 dias	81,47
Cr$ 700,00	296 dias	80,27
Cr$ 2.000,00	304 dias	79,74
Cr$ 600,00	308 dias	79,60
Cr$ 250,00	321 dias	78,60
Cr$ 250,00	323 dias	78,47
Cr$ 500,00	324 dias	78,40
Cr$ 150,00	330 dias	78,00
Cr$ 1.000,00	332 dias	77,87
Cr$ 2.000,00	332 dias	77,87
Cr$ 1.000,00	336 dias	77,60
Cr$ 600,00	339 dias	77,54
Cr$ 100,00	341 dias	77,27
Cr$ 250,00	346 dias	76,94
Cr$ 800,00	369 dias	75,54
Cr$ 100,00	379 dias	74,74
Cr$ 950,00	400 dias	73,47
Cr$ 950,00	430 dias	71,47
Cr$ 50,00	446 dias	70,27
Cr$ 250,00	449 dias	70,07
Cr$ 200,00	459 dias	69,40
Cr$ 950,00	461 dias	69,40
Cr$ 50,00	474 dias	68,40
Cr$ 300,00	476 dias	68,27
Cr$ 50,00	479 dias	68,07
Cr$ 45,00	492 dias	67,34
Cr$ 1.800,00	520 dias	65,47
Banco Civia:		
Cr$ 1.560,00	363 dias	76,92
Cr$ 388,70	547 dias	66,89
Credibrás:		
Cr$ 600,00	176 dias	88,27
Cr$ 4.000,00	210 dias	86,00
Cr$ 700,00	237 dias	84,20
Cr$ 1.200,00	237 dias	84,20
Cr$ 4.000,00	271 dias	81,94
Cr$ 1.000,00	280 dias	81,34
Cr$ 3.000,00	288 dias	80,80
Cr$ 400,00	319 dias	78,74
Cr$ 1.000,00	343 dias	77,14
Cr$ 100,00	373 dias	75,14
Cr$ 700,00	373 dias	75,14
Cr$ 1.600,00	404 dias	73,07
Cr$ 1.500,00	451 dias	69,94
Finco:		
Cr$ 20.000,00	205 dias	86,903
Cr$ 20.000,00	235 dias	84,986
Cr$ 20.000,00	266 dias	83,006
Cr$ 20.000,00	296 dias	81,089
Cr$ 20.000,00	327 dias	79,109
Cr$ 20.000,00	358 dias	77,128
Deltec:		
Cr$ 100,00	250 dias	84,028
Cr$ 100,00	311 dias	80,131
Cr$ 200,00	372 dias	76,234
Credisan:		
Cr$ 10.000,00	185 dias	87,67
Cr$ 10.000,00	185 dias	87,67
Decred:		
Cr$ [illegible]	360 dias	76,00
C.E.I.:		
Cr$ 100,00	109 dias	92,97
Cr$ 400,00	184 dias	88,08
Cr$ 200,00	186 dias	87,95
Cr$ 500,00	191 dias	87,65
Cr$ 158,00	195 dias	87,49
Cr$ 158,00	211 dias	86,83
Cr$ 700,00	267 dias	82,73
Cr$ 100,00	332 dias	78,65
Cr$ 200,00	362 dias	76,80
Cr$ 200,00	364 dias	76,68
Cr$ 100,00	368 dias	76,44
Cr$ 100,00	394 dias	74,86
Cr$ 100,00	425 dias	73,02
Cr$ 250,00	533 dias	66,87
Cr$ 300,00	565 dias	65,48
Cr$ 200,00	576 dias	65,04
Cr$ 100,00	579 dias	64,92
Cr$ 600,00	580 dias	64,88
C.C.F. Investimentos:		
Cr$ 1.000,00	169 dias	88,64
Cr$ 600,00	173 dias	88,40
Cr$ 1.200,00	176 dias	88,27
Cr$ 900,00	187 dias	87,54
Cr$ 800,00	203 dias	86,47
Cr$ 100,00	215 dias	86,67
Cr$ 600,00	220 dias	85,34
Cr$ 250,00	245 dias	83,60
Cr$ 500,00	247 dias	83,54
Cr$ 500,00	251 dias	83,27
Cr$ 500,00	252 dias	83,20
Cr$ 500,00	261 dias	82,60
Cr$ 400,00	281 dias	81,27
Cr$ 500,00	291 dias	80,60
Cr$ 400,00	312 dias	79,20
Cr$ 300,00	322 dias	78,54
Cr$ 250,00	331 dias	78,60
[illegible]	337 dias	76,20
[illegible]	[illegible]	76,00
[illegible]	[illegible]	75,00
[illegible]	[illegible]	[illegible]
Cr$ 250,00	370 dias	63,34
Cr$ 400,00	373 dias	75,14

Cr$ 500,00	382 dias	74,54
Cr$ 50,00	386 dias	74,27
Cr$ 100,00	394 dias	73,74
Cr$ 250,00	401 dias	73,21
Cr$ 350,00	404 dias	73,07
Cr$ 500,00	413 dias	72,47
Cr$ 150,00	424 dias	71,71
Cr$ 250,00	431 dias	71,27
Cr$ 400,00	434 dias	71,07
Cr$ 350,00	449 dias	70,07
Cr$ 350,00	465 dias	69,00
Cr$ 600,00	473 dias	68,47
Cr$ 850,00	503 dias	66,47
Cr$ 200,00	523 dias	65,14
Cr$ 350,00	526 dias	64,94
Cr$ 400,00	557 dias	61,53
Cr$ 400,00	565 dias	61,00

MERCADORIAS

Café

O mercado de café disponível funcionou, ontem, sustentado e inalterado, com o tipo 7 vigorando na base anterior de Cr$ 560,00 por 10 quilos e não houve vendas. Fechou inalterado. O movimento verificado foi o seguinte:

Entradas 12.242 sacas pela estrada de rodagem. Embarques não houve. Existência 960.624 sacas. Café despachado para embarques o IBC não forneceu.

COTAÇÕES POR 10 QUILOS

Tipo 2	610,00
Tipo 3	600,00
Tipo 4	590,00
Tipo 5	580,00
Tipo 6	570,00
Tipo 7	560,00
Tipo 8	550,00

Pauta — Estado de Minas — Café comum, Cr$ 56,00, idem fino, Cr$ 121,35 — Estado do Rio — Café comum Cr$ 52,00.

ESTADO DO PARANA

Café b/disc.	Cr$ 118,65
Cafés finos	Cr$ 121,35

IMPOSTO DE SELO-DRM

Café — Rio	Cr$ 48,80
Cafés finos	Cr$ 67,34

Açúcar

Funcionou, ainda ontem, o mercado de açúcar estável e inalterado.

Entradas 29.498 sacos do Estado do Rio. Saídas 15.000. Existência 171.774 sacos.

COTAÇÕES POR 60 QUILOS

Branco Cristal Cr$ 1.800,00, Cr$ 1.950,00

Algodão

O mercado de algodão em rama, funcionou, ontem, firme e inalterado.

Entradas 385 fardos de Minas. Saídas 400. Existência 21.121 fardos.

COTAÇÕES POR 10 QUILOS
(Entrega em 120 dias)

	Próxima Cr$	Futura Cr$
Fibra longa:		
Seridó, tipo 3	3.500,00	3.600,00
Seridó, tipo 4	3.450,00	3.500,00
Fibra média:		
Sertões, tipo 3	3.350,00	3.400,00
Sertões, tipo 4	3.300,00	3.350,00
Ceará, tipo 3	3.300,00	3.350,00
Ceará, tipo 4	3.250,00	3.300,00
Fibra curta:		
Paulista, tipo 5	2.700,00	2.750,00
Matas, tipo 3 e 4	Nominal	

Tratores nacionais dependem de testes

Todos os tratores de fabricação nacional terão que ser experimentados no Centro de Treinamento Rural, na Fazenda Ipanema do Ministério da Agricultura, localizada no município paulista do mesmo nome. Será na base dos resultados de tais testes que o Grupo Executivo da Indústria de Máquinas Agrícolas e Rodoviárias, o GEIMAR, atuará junto às emprêsas fabricantes.

O GEIMAR dará todo o auxílio necessário ao aparelhamento técnico-científico daquele Centro, tornando-o assim em um órgão especializado, não só no preparo de mecânicos e motoristas para aquelas máquinas, mas também na escolha dos tipos que mais interessam às condições da agricultura nacional.

CONDIÇÃO OBRIGATÓRIA

Uma comunicação nesse sentido acaba de ser feita pela GEIMAR ao ministro Renato da Costa Lima, reportando-se ao Decreto 47.473 de dezembro de 1959 que estabelece, como condição de favorecimento à indústria de tratores, a aprovação pelo Ministério da Agricultura dos tipos produzidos.

Diz o mesmo o parágrafo 2.º do seu Art. 3.º: "Cada fábrica se obrigará a enviar, para ensaios na Fazenda Ipanema, um trator fabricado no país, em cada etapa de nacionalização e, anualmente, depois de atingido o índice máximo previsto".

RODOVIÁRIAS

Posteriormente, mediante convênio com o govêrno paulista e com o DNER, serão ampliadas as atividades do Centro para os testes com máquinas rodoviárias. Técnicos brasileiros serão enviados aos Estados Unidos, para especialização na matéria na Estação de Testes de Nebraska.

LÓIDE BRASILEIRO
PATRIMÔNIO NACIONAL

RUA DO ROSARIO N.º 1
FRETE E PRAÇAS — TEL. 31-3329
PASSAGENS TÉRREO — TEL. 31-3304
INFORMAÇÕES — TEL. 31-3342

LINHA EUROPEIA

EGERO
Sairá hoje para:
Vitória — São Vicente — Liverpool — Havre — Londres — Hul — Antuérpia — Roterdam — Bremem e Hamburgo

LINHA DO MEDITERRANEO

LÓIDE COLÔMBIA
Sairá a 14 do corrente para:
Vitória — Salvador — Cabedelo — São Vicente — Casablanca — Barcelona — Marselha — Gênova — Livorno — Nápoles — Veneza e Triestre

LINHA AMERICANA SAIDAS DE SANTOS

CABO FRIO
Sairá a 6 do corrente para:
Angra dos Reis — Rio — Vitória — Barra de Ilhéus — Salvador — Trinidad — Everglades e Nova Iorque

PARANAGUA
Sairá hoje para:
Angra dos Reis (Opc) — Rio — Vitória — Trinidad — San Juan e Nova Orleans

LINHA AMERICANA SAIDAS DO RIO

PARANAGUA
Sairá amanhã para:
Vitória — Trinidad — San Juan e Nova Orleans

CABO FRIO
Sairá a 8 do corrente para:
Vitória — Barra de Ilhéus — Salvador — Trinidad — Everglades e Nova Iorque

AVISO
Qualquer alteração nas datas de saidas dos navios será publicada nêste local.

COMPANHIA NACIONAL DE NAVEGAÇÃO COSTEIRA

AUTARQUIA FEDERAL
SEDE: Avenida Rodrigues Alves, 303/331
Tels.: 23-2211 e 43-3424
PASSAGENS: Rua Sacadura Cabral, 85
Tels.: 23-3433 e 23-5542
AGÊNCIA DE FRETES: Rua São Francisco da Prainha, 10 (PRAÇA MAUÁ)
Tels.: 43-0260 e 43-7837

NAVIOS	SAÍDA DIA	SAÍDA HORA	ARM.	ESCALA
Linha para o Norte				
«ARATIMBÓ» (Misto)	—	—	—	Recife, Fortaleza e Belém
* RIO JAGUARIBE * CARGUEIRO	—	—	—	BELÉM, SANTARÉM, MANAUS
Linha para o Sul				
«ITANAGÉ» (Misto)	—	—	—	Santos, Rio Grande e Pôrto Alegre.

ATENÇÃO: Qualquer alteração nas datas de saidas dos navios será publicada neste local.

Revolta popular contra a extinção do ramal para Barra do Piraí: rêde

NITERÓI — A extinção do ramal da Rêde Mineira de Viação, que ligava Barra do Piraí a Santa Rita do Jacutinga (MG), determinada pelo sr. Jânio Quadros, 8 dias antes de renunciar à presidência da República, em simples bilhete ao presidente da Rêde Ferroviária Federal, continua provocando reação violenta da população prejudicada.

As autoridades federais anunciaram, à época que o ramal fôra suprimido por anti-econômico, tranqüilizando à população com a promessa de que nenhum prejuízo adviria para a população, pois em lugar da estrada de ferro seria construída moderna estrada de rodagem pavimentada. Até agora, porém, decorrido mais de um ano — não foi construída a rodovia, e a população, revoltada, exige o cumprimento da promessa e pintando com côres trágicas o quadro desolador provocado pela supressão do ramal ferroviário.

POPULAÇÃO CONDENADA

"Por obra e arte do Ministério da Viação" — dizem os reclamantes — mais de 50 mil pessoas ficaram condenadas a viver completamente isoladas nas cidades por onde, antes, passavam os trens da Rêde Mineira de Viação.

As localidades ilhadas por falta de trens são as seguintes: Conservatória, Santa Izabel do Rio Prêto, Paulo de Almeida, Pedro Carlos e Desvio Gomes, no Estado do Rio; e Prosperidade, Ipiabas, Leite de Sousa e Capoeirão, no território de Minas Gerais.

Concorrendo para agravar mais ainda a situação desoladora, a única via de acesso à região — a rodovia Presidente Pedreira — construída no tempo do Império, mais parece uma trilha de bois sôbre as montanhas e está intransitável em inúmeros trechos. Do extinto ramal, há apenas dois trens: Um circular de Santa Rita de Jocutinga para o interior de Minas. O outro foi retido pela população em Barra do Piraí. Seqüestrado à mão armada pelo povo, na estação de Pedro Carlos, estão paralizados seis vagões, dois para transporte de cargas diversas e quatro para carregamento de lenha e carvão.

ABANDONO DA REGIÃO

Desesperançadas de verem os trens novamente circulando, e alarmadas com os prejuízos que sofrem dia a dia, as populações estão abandonando a região. Vendem o gado que têm por qualquer prêço e fazendeiros do Sul de Minas procuram fugir das terras que dizem relegadas pelo govêrno. As escolas estão paralizadas, porque as professôras não contam com meio de transporte para atingi-las. A única ainda funcionando, em estado precário, é a Escola Coronel Cristiano Rocha, em Ipiabas.

É lamentável a falta de assistência médica às populações atingidas pela supressão do ramal ferroviário. Crianças e até mesmo adultos têm morrido à míngua de recursos. Das oito localidades prejudicadas, apenas Conservatória e Santa Isabel do Rio Prêto possuem médico e farmácia, assim mesmo sem recursos para atender seus habitantes. Faltam medicamentos. Entre as vítimas da situação provocada pela extinção do ramal estão as meninas Maria de Fátima, de um ano, e Creusa Regina, de Ipiabas, que morreram por falta de socôrro médico.

O serviço postal, pràticamente, não existe. A correspondência só chega quando algum fazendeiro resolve enfrentar a estrada, de jipe, para tratar de negócios em Barra do Piraí. O Serviço Telegráfico começa a apresentar defeitos, em conseqüência da retirada das turmas de trabalhadores da ferrovia que mantinham sua conservação. Os habitantes estão sem meios de comunicação.

LEITE AOS PORCOS

Milhares de litros de leite estão sendo jogados aos porcos, principalmente quando chove, devido à impraticabilidade da estrada. A situação tende a se tornar insuportável e está causando enormes prejuízos ao comércio, indústria, lavoura e pecuária. Por absoluta impraticabilidade da estrada, o senador Paulo Fernandes, há dias, não pôde atingir a região, em propaganda de sua candidatura ao govêrno do Estado. Dias antes, porém, arrostando enormes sacrifícios, sua espôsa, senhora Isa Fernandes, logrou chegar à região isolada, recebendo dos habitantes dramático memorial para que o senador Paulo Fernandes entregue ao ministro da Viação fazendo histórico da situação. O memorial retrata a inconformação dos habitantes e diz que o entusiasmo anti-deficitário, nasceu e se findou com a supressão do pequeno ramal Barra do Piraí-Santa Rita de Jacutinga.

MEMORIAL EXIGE

"Para cobrir os prejuízos operacionais das emprêsas que administra — reclamam no memorial — o govêrno às nossas custas, despende, anualmente centenas de bilhões de cruzeiros. Exigindo que o Ministério da Viação cumpra o que nos prometeu e nos é devido — termina o documento, parafraseando o padre Antônio Vieira, afirmando que não vimos pedir pedindo, mas sim, reclamando e protestando, pois não pede mercê quem só deseja justiça e equidade.

DC no Estado do Rio

FUFE tem nova diretoria

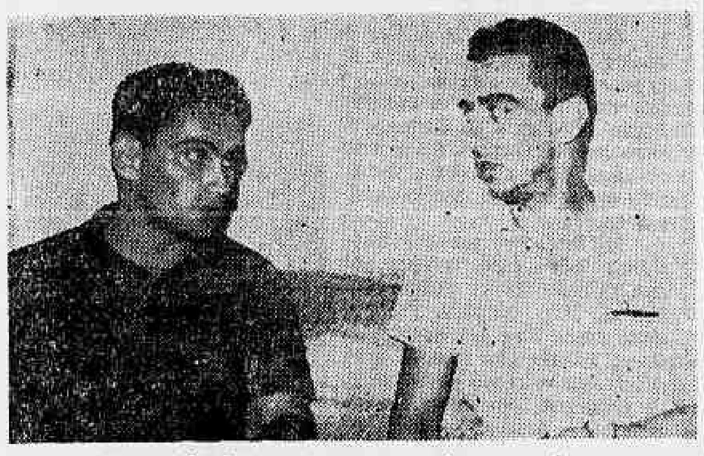

Em eleição realizada na semana passada, na qual compareceram os representantes das diversas agremiações atléticas das Faculdades do Estado do Rio, e sob a presidência do atual líder acadêmico Edmundo Alves de Melo, foi eleita para o biênio 62-64 a nova diretoria da "Federação Universitária Fluminense de Esportes", tendo à frente o presidente Manoel Szemberg, da Faculdade de Farmácia. Os demais cargos da FUFE foram entregues aos seguintes universitários: Sérgio Hernandes, Ivanir Castro, Carlos Egberto Dácio Guerra, Sigmar Siqueira (reeleito para o cargo de tesoureiro) e Geraldo Rangel

Recorde de nomeações e colapso nas finanças

NITERÓI — O governador Carvalho Janoti voltou, ontem, a bater nôvo recorde de nomeações, quando fêz publicar no «Diário Oficial», cêrca de 58 nomeações, sendo que a quase totalidade dêsses atos, são cargos com vencimentos acima de 32 mil e 500 cruzeiros.

Além dessa nova leva de nomeações, o governador voltou a transformar diversas carreiras, para apadrinhados políticos, chegando ao auge de transformar um cargo de **marceneiro**, da Tabela de Extra Diarista da Secretaria de Educação, em **contador**. O contemplado — sem concurso e sem diploma — foi Nilb de Azevedo...

TRÊS MIL

O número de nomeações, já autorizadas pelo governador Janoti, estão pela casa das três mil. Até o momento, o sr. Janoti já nomeou 2 mil 697 pessoas, tudo indicando que seu govêrno, se ficar mesmo até o fim, bata todos os recordes de nomeações dêsses últimos tempos. O recorde de seu antecessor, por mais incrível que pareça, será fàcilmente batido, a continuar na atual avalanche, pelo sr. Janoti.

PRIMEIRAS CONSEQUÊNCIAS

Uma das primeiras conseqüências do "desgovêrno" Janoti já está se registrando, no Departamento de Estradas de Rodagem, com os vencimentos dos funcionários já entrando no seu segundo mês de atraso. A própria Associação de classe, já está disposta a deflagrar greve geral, que seria no caso, o primeiro órgão governamental do Estado do Rio, a paralisar seus setores. O descontentamento no DER, é total.

FINANÇAS ESTOURANDO

Enquanto o governador continua no seu "delirium tremium" de nomeações o chefe da Pasta de Finanças, voltava ontem, a se avistar com o chefe do Executivo Fluminense, no próprio Palácio do Ingá. O *paulista* Sebastião de Castro Costa disse, taxativamente, ao governador que "seria completamente impossível, continuar as obras governamentais com o ritmo das nomeações". O chefe daquela Pasta, fêz ver ao governador que a única saída seria "ou o encerramento das nomeações ou das obras, já anteriormente iniciadas, no govêrno passado". O sr. Sebastião frisou ainda, que "está até faltando "coisas" em diversos serviços do Estado".

Serão presos os que violarem a legislação eleitoral no RJ

NITERÓI — Para o pleito que se aproxima, o cidadão brasileiro alistado como eleitor, além da obrigação de comparecimento às urnas para exercer o direito do voto, está obrigado ao cumprimento de diversas disposições da legislação eleitoral, para que as eleições transcorram em clima de absoluta liberdade, como requer o processo de aprimoramento democrático.

As disposições contidas na Resolução 7.018, do Tribunal Superior Eleitoral discriminam, entre outras coisas, as proibições constantes da legislação eleitoral, cuja violação pode resultar na aplicação de penas pecuniárias e restritivas da liberdade, que vão da simples detenção até anos de reclusão.

PROIBIÇÕES

Não será permitido, entre outras coisas, trocar, arrebatar ou inutilizar cédulas em poder do eleitor, ou oferecer cédulas no local das mesas receptoras ou nas suas imediações, num raio de cem metros, sob pena de detenção de 15 dias a 2 meses; reter título contra a vontade do eleitor, sob pena de reclusão de seis meses a dois anos.

Também não será permitido, sob pena de detenção de seis meses a um ano, votar mais de uma vez ou em lugar de outrem; recusar ou abandonar o serviço eleitoral — pena de seis meses a um ano de detenção ou multa de mil a 5 mil cruzeiros; violar ou tentar violar o sigilo eleitoral — pena de seis meses a dois anos de detenção.

CONTRA A CORRUPÇÃO

Oferecer, prometer, solicitar ou receber dinheiro, dádiva ou qualquer vantagem, para obter ou dar voto e para conseguir ou prometer abstenção, resultará em pena de seis meses a dois anos de detenção, podendo, se o Ministério Público não o fizer no prazo, qualquer cidadão pleitear a instauração da ação penal.

O crime da falsificação ou substituição de atas e outros documentos eleitorais é punido com pena de dois a oito anos de reclusão, e o de promover desordem que prejudique os trabalhos eleitorais será punido com a pena de um a quatro anos de reclusão.

COAÇÃO

O servidor púbico que se valer da sua autoridade para coagir alguém, a votar em determinado candidato será punido com pena que varia de seis meses a três anos de detenção. Quem arrebatar, subtrair, destruir, ocultar urnas ou documentos eleitorais, violar o sigilo da urna ou dos invólucros estará sujeito à pena de três a oito anos de reclusão.

A autoridade estranha à mesa que interferir no seu trabalho, o que só pode ser feito pelo juiz respectivo, será punida com pena de 15 dias a seis meses de detenção, se houver coação por parte do juiz ou servidor da Justiça Eleitoral, a pena será de seis meses a dois anos de detenção.

ESTADO DO RIO
PARA DEPUTADO FEDERAL
MAURÍCIO DE MEDEIROS
P.S.D. N.º 313

P/DEP. FEDERAL — PTB
JOÃO JOSÉ DA SILVA

Periscópio

1 — A AFI noticiou que o governador do Estado do Rio teria autorizado o pagamento das "bôlsas de estudo" aos colégios de Niterói, após uma reunião que teve com as entidades de classe, na tarde de ontem, a fim de evitar que aquêles bolsistas não sofressem interrupção nos seus estudos, como haviam prometido os diretores dos estabelecimentos de ensino, se não recebessem até hoje. Mas acontece que a Agência de Informações do atual governador deixou de divulgar que o secretário de Finanças, vindo diretamente de São Paulo para o govêrno CJ, está-se negando a cumprir as ordens do seu "chefe".

2 — Uma comissão de jornalistas de Niterói estêve ontem com o sr. Helvécio Monassa, candidato a prefeito da capital fluminense — considerado já eleito — a fim de lhe presentear com uma fotografia, tirada durante a passeata do PR. O sr. Armando Barcelos foi quem encaminhou os profissionais da imprensa.

3 — O desembargador Ferreira Pinto, presidente do Tribunal Regional Eleitoral, continua em vão solicitando da Secretaria de Segurança que ponha côbro aos abusos das agremiações políticas que não atendem às leis eleitorais, no que tange à proibição de propaganda por alto-falantes. Principalmente na Baixada Fluminense a determinação vem sendo desobedecida.

4 — O Tribunal Superior Eleitoral determinou o cancelamento do registro do sr. Antônio Pôrto Sobrinho como candidato a deputado pela Guanabara, uma vez que havia se registrado, antes, pelo Estado do Rio.

5 — O atual govêrno do Estado do Rio está querendo tomar a paternidade da solução do transporte coletivo, durante a greve da SERVE, para que os munícipes da capital fluminense tenham meios de transporte, quando se sabe que cabe à Prefeitura, e não à Inspetoria de Trânsito, o direito de autorizar ou determinar o desvio das linhas de ônibus de seu itinerário normal.

6 — Sabe também a Agência Fluminense de Informações que quem resolveu o problema para que o povo não ficasse sem condução, e justiça se faça, foi o Serviço de Fiscalização de Transportes Coletivos da PMN, por intermédio de seu assessor, dr. Noé de Matos Cunha, e que as emprêsas de ônibus não atendiam a qualquer reivindicação do governador do Estado, mas, mesmo assim, joga flôres no senhor CJ.

PARA DEPUTADO ESTADUAL
João de Carvalho

Porque Sou Candidato

MAURICIO DE MEDEIROS

(Da Academia Brasileira)

QUANDO, em fins do ano último, Celso Peçanha me incitou a candidatar-me à deputação federal pelo Estado do Rio alegando os benefícios que, como ministro da Saúde, eu proporcionara às instituições hospitalares e médicas do Estado, dotando-as de aparelhagem técnica eficiente em raios X, em instalações odontológicas, em centros de prevenção ao câncer, como foram os casos do Hospital Antônio Pedro, em Niterói, e da Santa Casa de Campos, além da ampla distribuição de vacinas e medicamentos por ocasião da chamada gripe asiática, fiquei hesitante. Com o passar dos tempos, assistindo à maneira pela qual vem sendo sabotado pelo próprio govêrno o sistema parlamentar adotado pelo Ato Adicional, com a estimulação de greves políticas, numa política perigosa de estímulo à demagogia, senti de meu dever aceitar a idéia de Celso Peçanha e candidatar-me à deputação federal pelo Estado do Rio, em cuja política militei anos seguidos, no período da chamada "república velha".

Meus melhores amigos e colegas procuraram dissuadir-me da idéia, exagerando o que tenho obtido da vida e dizendo-me um "homem realizado". De fato, no magistério subi um a um todos os degraus. Fui interno, preparador, docente livre, professor substituto, professor catedrático e, finalmente, professor emérito. Nas letras, cheguei ao mais alto pôsto que um homem de letras pode ambicionar: a Academia Brasileira de Letras. Na vida pública, fui deputado estadual, deputado federal, secretário de Estado no curto govêrno do grande estadista Raul Fernandes e, finalmente, ministro de Estado, com Nereu Ramos e Juscelino Kubitschek. Para que, perguntavam-me meus amigos, entregar-me às canseiras de uma campanha eleitoral, quando, com minhas aposentadorias e uma vida simples e modesta, eu poderia continuar a gozar de um justo descanso a que meus longos anos de trabalho me deram direito?

Meus amigos tinham razão. Mas eu sentia que devo qualquer coisa ao meu país, que foi tão generoso para comigo. Essa qualquer coisa é formar ao lado dos que se opõem à onda demagógica que vem crescendo de dia para dia, bafejada pelo próprio govêrno.

Por outro lado há uma política municipalista a defender no Congresso Nacional. Por falta dela, leis como a da faixa das fronteiras, que manda empregar 60% das rendas federais hauridas nos municípios dessa faixa em obras nos próprios municípios, são leis mortas. Quando ministro da Saúde, requisitei do Ministério da Fazenda, por fôrça dessa lei, a soma necessária a concluir as obras de um sanatório de tuberculosos em Bagé, iniciadas em administração anterior e paralisadas por falta de recursos. O então ministro da Fazenda, meu amigo Alkmim, nem se dignou responder-me...

A lei manda que 10% dos impostos de consumo de fumo e cigarros sejam empregados em assistência hospitalar. São cêrca de 2 bilhões de cruzeiros anuais. A verba de assistência hospitalar consignada ao Ministério da Saúde não chega a 300 milhões de cruzeiros. E as santas casas vivem a debater-se num regime de deficits anuais, penhoradas muitas delas por dívidas aos institutos de previdência, incapazes de proporcionar aos seus associados uma assistência hospitalar eficiente.

Há obras de saneamento básico para as quais os municípios não dispõem de recursos financeiros: rêde de esgotos e abastecimento de água potável. E' dever da União auxiliar tais obras.

A Constituição atribui 10% do impôsto de renda aos municípios, mas em partes iguais. Isso deu lugar a uma lamentável multiplicação de municípios, visando muitos dêles a apenas a cota do impôsto de renda. Essa cota foi aumentada em recente emenda constitucional. Mas foi mantida a maneira de distribuí-la, quando o justo seria que a cota de cada município fôsse proporcional à sua contribuição para o impôsto de renda.

Há, em suma, uma infinidade de problemas municipais que podem ser solucionados por leis federais. E' a isso que eu chamo uma política municipalista. E a ela consagrarei meus esforços se lograr ser eleito pelo velho Estado em cuja política iniciei a minha vida pública. Eis porque sou candidato.

(Transcrito de "O Globo", de 3-10-62)

Donos de colégios dão prazo ao govêrno para pagar bolsistas

NITERÓI — Termina amanhã o prazo dado pelos proprietários de colégios, para que o govêrno estadual efetue o pagamento das bolsas de estudos, que deveria fazer por fôrça de lei no mês de julho último. Caso confirme pùblicamente, a sua condição de devedor relapso, o govêrno do sr. Carvalho Janotti, terá a imediata resposta dos donos de estabelecimentos de ensino, que suspenderão das aulas, os alunos bolsistas.

Vários diretores de colégios ouvidos pela reportagem, lamentaram que "na briga de mar com o rochedo" fôssem justamente ser prejudicados, os alunos, que não deviam de maneira alguma, pagar pela irresponsabilidade criminosa do sr. Carvalho Janotti.

RESPOSTA AO SECRETÁRIO

O assunto, trazido à baila, em primeira mão, pelo DIARIO CARIOCA serviu para que em assembléia, os proprietários de colégios respondessem à altura, através de nota oficial, às insólitas afirmações do secretário das Finanças, que o sr. Carvalho Janotti foi buscar em São Paulo para ofender a dignidade do povo fluminense.

A sua nomeação já havia sido considerada a primeira hostilidade do govêrno Janotti, aos homens de bem do Estado do Rio, pois com tanta gente de alto gabarito na terra fluminense, indicou para a pasta das finanças, um cidadão alheio aos nossos problemas e que insiste em não cumprir os compromissos do govêrno para com os seus fornecedores.

Para Deputado Estadual
HENRI NOVO
P.T.B. 1224

Deputado Estadual
TARCÍSIO TUPINAMBÁ
P.S.P. N.º 1958

P DEPUTADO FEDERAL
CARLOS JANUZZI

PARA SENADOR
Celso Peçanha

GOVÊRNO HUMANO
E PROGRESSISTA

Brizola reafirma apoio à candidatura nacionalista:

"Defesa do ideal de Vargas será feita com a vitória de Badger"

Em companhia do primeiro-ministro Hermes Lima e após a missa rezada na Igreja da Candelária pela alma do ex-premier Brochado da Rocha, o governador do Rio Grande do Sul, sr. Leonel Brizola reafirmou para jornalistas e ao deputado federal José Silveira que "o candidato que conta com o meu apoio no Estado do Rio é o ministro Badger Silveira".

Na ocasião, sustentou Brizola que a vitória de Badger Silveira significará o êxito, no Estado do Rio, da defesa dos ideais nacionalistas e trabalhistas de Getúlio Vargas, João Goulart e Roberto Silveira, acrescentando ser esta a razão principal para que tôdas as fôrças progressistas cerrem fileira em tôrno daquela candidatura.

PRONTO PARA LUTAR

Após acentuar que a fôrça popular da candidatura Badger Silveira decorre, também, da certeza de que, no govêrno do Estado, ela representará a continuação da obra de Roberto Silveira, o sr. eLonel Brizola declarou-se disposto a lutar nas praças públicas fluminenses pela vitória do candidato trabalhista ao Ingá.

— "Sou político partidário e, nessas condições, não poderia indicar ao povo fluminense outra candidatura que não a de Badger Silveira, das fileiras do meu Partido, o PTB — disse Brizola. "Entretanto — ajuntou — há outros motivos para que meu apoio seja dado ao nome de Badger, principalmente a convicção de que a sua vitória nas urnas será uma vitória do verdadeiro nacionalismo, a fôrça que está libertando o Brasil do jugo econômico, da miséria e da fome".

PARA VICE-GOVERNADOR
ATHANAGILDO FERRAZ

Notícias dos Municípios

MIRACEMA — O sr. Heleno Moura disse ao DC que homens capciosos e que ocupam altos cargos no poder Legislativo mandaram que alguns de seus afeiçoados tirassem de uma das ruas principais de Miracema faixas de dois candidatos a governador. Colocando no mesmo lugar a faixa contendo seu nome.

O sr. Heleno Moura, finalizou, dizendo que o eleitorado de Miracema no dia 7 saberá dar a resposta a estes homens nocivos, que só desejam prejudicar ao próximo.

CABO FRIO — Visitando Cabo Frio, o ministro da Indústria e Comércio declarou que "a intervenção federal decretado, há dias, na Companhia Nacional de Álcalis, foi a única fórmula encontrada para evitar o fechamento definitivo da emprêsa".

BARRA MANSA — O Conselho Intersindical do Sul Fluminense, fundado recentemente em Barra Mansa terá como objetivo principal a defesa das reivindicações de nada menos de 60 000 trabalhadores dos municípios do sul do Estado.

EM MINAS GERAIS
PSD — PARA DEPUTADO ESTADUAL — PSD

GILBERTO ANTUNES DE ALMEIDA

Modelos da Villela foram o ponto alto no certame

Confecções Villela deu mais um verdadeiro "show" de elegância, domingo passado, quando foi cumprida mais uma etapa da promoção "Senhorita-Modêlo"-62, desta feita no "Clube Hi-Fi". Desfilaram, ostentando as criações do Mestre Villela, que têm feito furor onde são mostradas entre os diversos tipos de mulher, as seguintes senhoritas de nossa sociedade: Ana Maria Siminitá — com vestido de gerse de sêda; decote redondo sem manga, drapeado na frente e nas costas; saia franzida; todo forrado em tafetá (foto); Iolanda Lage Campos — conjunto de três peças, modêlo caixa de fósforo em linho irlandês, blusa de amorela e o casaco forrado com o mesmo tecido, saia justa (foto); Edinéia Santana Couto (vestido toilete em cristal azul, blusa de alça decotada e um babado de 15 cm. contornando o decote, saia franzida); Luci Vieira (conjunto de duas peças em linho rosa, blusa de amorela e fôrro do casaco no mesmo tecido, saia pregueada); Regina Paula de Almeida — conjunto de duas peças em linho JK, na côr branca, sem manga, decote redondo com enfeite vermelho de linho, com viez azul no bôlso e na frente do casaco, saia "evolsê" (foto); Ana Maria Maia (vestido em "nylon, modêlo "lakô" contornando tôda a gola e frente de blusa, modêlo próprio para a mulher alta, saia franzida bem rodada.

EXCLUSIVIDADE
EM MODELOS
Confecções Villela
Rua Barão do Amazonas, 395 — Tel.: 2-7098 — Niterói

EDIFÍCIO ITACOLOMI
Mais uma realização da IMOBILIÁRIA E INCORPORADORA OTTO MEINBERG S. A.
Adquira seu apartamento na Rua Presidente Pedreira n.º 147 — "Jardim do Ingá".
Sinal de apenas Cr$ 90.000,00.
Prestações de Cr$ 15.500,00 mensais.
Corretores no local ou na Av. Rio Branco, 131 — 5.º andar — Rio — Tels. 22-3822 — 42-2010.

DC nos Clubes

R. DE MELLO

O Grupo de Regatas Gragoatá apresentará, amanhã, uma reunião-dançante com o fito de reverenciar à Primavera, ao som do famoso conjunto paulista «Cry Babies», que deverá coroar-se de sucesso, devido ao trabalho da jovem diretoria, que tem à frente o sr. Oscar Gimenês. O traje para essa reunião será o passeio completo, e o início está previsto para às 23 horas.

«VELHA-GUARDA» NO CANTO DO RIO

O Canto do Rio está programando para o próximo dia 13 uma festa que visa a rememorar os velhos tempos, intitulada "Baile da Velha Guarda". Será sem dúvida um grande trabalho de uma diretoria de gente môça que vem merecendo os melhores elogios.

FANTASMAS VISITARÃO O COLUBANDÊ

Dia 13 próximo, atendendo a um convite do Clube dos Arquitetos de Niterói, grupos de fantasmas, bruxas, vampiros etc. visitarão o Colubandê Country Clube, durante a "Festa dos Fantasmas". Na oportunidade, haverá um concurso de fantasias femininas e masculinas, cabendo aos primeiros colocados valiosos prêmios.

ANIVERSARIOU GENETRIZ DE "MODÊLO"

Aniversariou, segunda-feira, a sra. Adaltina Meneses de Almeida, genetriz da srta. Rosinéa Meneses, representante do Oliveiras Atlético Clube, na promoção do DIARIO CARIOCA e das Casas Neno, "Senhorita Modêlo"-62. À aniversariante os parabéns do DC, na esperança de que esta data se repita por muitos e muitos anos.

BROTOS EM DESFILE NO QG

A Associação Recreativa QG promoverá, dia 13, a festa "Brotos em Desfile", com o lançamento do concurso "Rainha do Clube". Mais uma grande iniciativa do diretor social Jaci Ferreira de Almeida, que elaborou para o corrente mês um extenso programa social.

HI-FI DOMINICAL

O Social Clube Mutuá-Guaçu está apresentando, todos os domingos, uma noite dançante em Hi-Fi, alegrando ao selecionado quadro social daquela agremiação, que dia a dia vem despontando no cenário social de São Gonçalo.

Visite o "RESTAURANTE-BAR" do
CLUBE DOS 40
PRAIA DE PIRATININGA (MAR AZUL)
ESPECIALIDADE EM PRATOS MARINHOS

Sociedade — JEAN POUCHARD

Medina apresentará nôvo "show"

MAIS de cem pessoas compareceram à recepção comemorativa de mais um "níver" da bonita sra. Renê Ribeiro. Domingo, no DC-REVISTA maiores detalhes.

•

O CONFRADE José Álvaro está atarefadíssimo com a supervisão do I Festival de Vitória, que acontecerá ainda êste ano.

•

A REVISTA Chuvisco convidando para o coquetel que acontecerá logo mais para apresentar o flautista de jazz Herbbie Mann.

•

ALMOÇANDO no Clube de Engenharia o industrial Luís Campos, diretor-presidente da Cia. Lopes Sá.

•

ÊSTE colunista foi convidado para proferir uma palestra sôbre Colunismo Social no I Curso Experimental de Escritores do Curso Revisor.

•

OS udenistas (principalmente o sr. Carlos Lacerda) estão apavorados com a possibilidade da vitória do sr. Aurélio Viana sôbre o sr. Juraci Magalhães.

•

O ALMIRANTE Cândido Aragão foi chamado às pressas para almoçar ontem com o ministro Pedro Paulo de Araujo Suzano. Está cada vez mais forte a posição do almirante em pauta.

•

OSCAR Ornestein e Abraão Medina acertando detalhes para a apresentação do segundo "show" da Midas no Copacabana Palace.

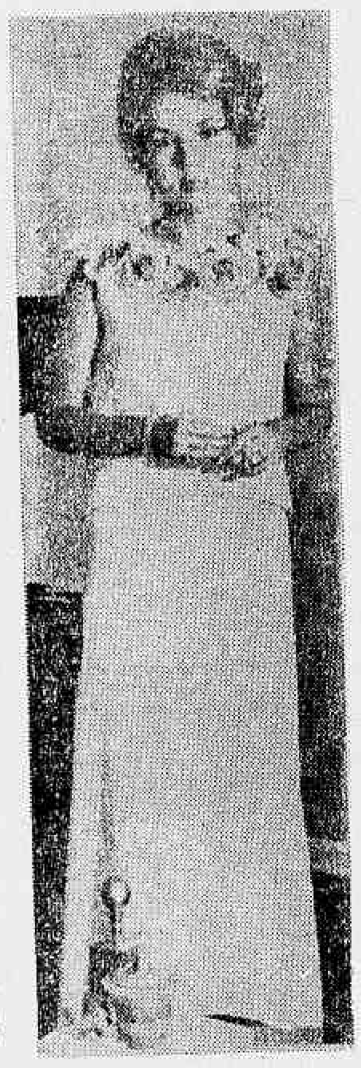

Sra. Neli Ribeiro, que estreou nova idade

•

A GREVE dos radialistas prejudicou sensivelmente a campanha de alguns candidatos, mas em compensação foi um alívio para o ouvinte em geral.

•

O CLUBE de Senhoras do Brasil, realizará amanhã nos salões do Copa um chá em benefício de suas obras sociais.

•

LOGO mais acontecerá o tradicional "Chá da Acácia Dourada", em benefício da Casa das Palmeiras. Desfilarão mocas da sociedade apresentando modêlos da Lebelson.

•

CARLOS Machado vai estrear seu nôvo "show" "Elas atacam pelo telefone" no próximo dia 9. Enquanto isto De Paula convida para o "coq" de apresentação de "A mulher, o vinho e o perfume", no dia 8.

•

LAMENTAMOS profundamente o acidente que vitimou o simpático ministro Dirceu Di Pasca e desejamos pronto restabelecimento.

•

EMBORA já estejam anunciando a viagem da srta. Vera Lúcia Saba para Londres podemos informar que seu embarque só ocorrerá em fins de outubro, pois a eleição de "Miss Mundo" acontecerá em novembro.

Teatro — PAULO FRANCIS

Teatro votará contra CL

O TEATRO Municipal e o João Caetano pertencem ao Estado. O segundo está em obras que não progridem, ou seja, fora de circulação. CL prometeu mundos e fundos para o JC. Não cumpriu a palavra, como de hábito. Apenas conseguiu acabar com o baile dos travestis, o que é uma ingratidão, considerando-se que vivemos sob um travesti de govêrno.

Para acalmar a classe teatral, CL nomeou Adolfo Celi para dirigir o Municipal. Trata-se de um profissional competente e respeitado, mas não lhe dão recursos para realizar coisa alguma. O Municipal continua o saco-de-gatos de sempre, servindo de pau para tôda obra, não passando de uma inutilidade grande.

Quando candidato, CL prometeu abolir o sêlo das entradas. Até hoje não cumpriu a palavra. Isentou de sêlo o musical "Skindô" porque era de um seu amigo. O favoritismo não foi estendido aos outros ignaros e desconhecidos empresários.

Sob pressão da imprensa, CL anulou os escandalosos prêmios da Prefeitura de 1961, que haviam sido concedidos contra o mais rudimentar critério de qualidade, por uma comissão de conhecidos pelegos teatrais, chefiada pelo dono do Andrews, Flexa Ribeiro. Mais tarde, quando tudo ficou quieto, CL devolveu os prêmios aos juízes para que "deliberassem" novamente. Pélego é pélego e a injustiça foi mantida. Por sua vez, CL passou o calote nos ganhadores, o que foi engraçado.

Osvaldo Loureiro Filho é um dos intérpretes principais de "Oto Lara Resende ou Bonitinha Mas Ordinária", de Nélson Rodrigues, que Martim Gonçalves encenará, em novembro, na Maison de France

CL tinha prometido também impedir a transformação de teatros em cinemas. De fato, seu chefe de gabinete, Rafael de Almeida Magalhães, indeferiu o pedido dos Guinle para converter o Copacabana em cinema. Por outro lado, via Flexa, permitiu o escândalo do Kely construído para teatro e, infringindo a lei, transformado em cinema. E sua administração permitirá que o Carlos Gomes seja convertido em cinema, depois de "My Fair Lady".

CL prometeu construir novos teatros. Onde estão? Um teatro financiado pela ex-Prefeitura foi dado de presente ao Tijuca Tênis Clube como presente eleitoreiro. Custo para o contribuinte: 60 milhões de cruzeiros.

Na eleição passada, fiando-se na "plataforma" de CL, a maioria do teatro votou nêle para governador. O arrependimento é geral. E nesta eleição de domingo vindouro, profissionais e amadores votarão nos candidatos das fôrças populares.

A greve providencial

DC-Espetáculos — MISTER ECO

OS PROFISSIONAIS do rádio e da televisão pararam as suas atividades a zero hora de ontem. Que desejam? Apenas a possibilidade de não passar fome, quando, com o seu trabalho mal remunerado, contribuem para que os donos de emissoras se empanturrem em bródios bem regados e estufem as cifras das contas bancárias.

Reivindicam proporcionalidade salarial em relação ao salário-mínimo e classificação de suas funções. Pretendem absurdos? Os empregadores acham que sim. E propõem um refresco percentual de crediário, em duas suaves prestações a serem devoradas pela onda inflacionária.

Exigem também, os grevistas, obrigatoriedade de programas ao vivo em tôdas as emissoras da Guanabara. Parece ao cronista item da maior importância e do qual não devem, em hipótese alguma, abrir mão. De anos para cá, como é notório, as rádio-emissoras, impunemente, foram substituindo os seus broadcastings *pelos programas de discos. Aumento de lucro para os seus proprietários e desemprêgo ou cerceamento econômico para artistas, músicos e técnicos.*

A televisão lhe seguiu as pegadas usando truque semelhante. A enxurrada de filmes de baixa categoria importados tomou lugar dos melhores horários. De tão lucrativo o processo, tais séries de filmes são repetidas duas e três vêzes. E quando a imprensa especializada reclama, mudam de emissora.

IRMA CAMPOS

Outra que vai atacar pelo telefone

Existem leis regulando a matéria. Leis falcatruadas ou desobedecidas in totum. Os empregadores porém dispõem de meios confessos ou não, para a defesa dos seus interêsses e para melhor fornir as suas burras. Certos programas educacionais lançados na televisão à guisa de magnanimidade, representam, de fato, uma cortina de fumaça. Querem esconder alguma coisa. O amortecimento, talvez, de uma possível e necessária decretação do monopólio estatal do rádio e da televisão, como elementos imprescindíveis à segurança nacional e a exemplo de outros países.

Ao empregado só resta espernear. Cruzar os braços, usando de direito legítimo: greve. A greve aplaudível contra a injustiça social e pela conquista de um mínimo para se viver com dignidade. Se tanto não depusesse em favor dos grevistas do rádio e da televisão, bastaria o fato de nos terem livrado da ignorância, da burrice, do reacionarismo e do cinismo de certos candidatos que vinham entrando na casa da gente, para merecerem tôda a solidariedade.

Das mais simpáticas, assim, e providencial, é a greve dos radialistas. Se lhes fôr de algum proveito, todo o apoio de Mister Eco. E quem, ao ler estas linhas, vislumbrar o mínimo resquício de subversão e encontrar pretexto para impingir ao respeitável público subprodutos da indústria anticomunista, é favor pensar sèriamente na ilustre vovozinha.

ATAQUE A DEZESSEIS

SE NÃO surgirem contratempos, "Elas Atacam Pelo Telefone", próximo espetáculo do Fred's, deverá ser estreado a dezesseis do corrente. O atraso é conseqüente da instalação de uma nova e potente aparelhagem de ar refrigerado, providência que de há muito se fazia necessária na boate do Leme. Com êsse nôvo *show*, o Fred's passará a apresentar também vesperais aos sábados e domingos.

TÂNIA MARIA
Samba em Budapeste

O CULPADO

UM cavalheiro — se assim pode ser chamado — saiu do Bon Gourmet, madrugada de ontem, trazendo pelo pescoço, como se fôsse roupa pendurada num cabide, uma bela mulher de nacionalidade argentina. Ao atravessar a rua, covardemente aplicou-lhe alguns bofetões e a senhora caiu estatelada na calçada fronteira. Não satisfeito, fêz-lhe a montada clássica de luta-livre e preparou-se para o *arm-lock*. Foi nessa altura dos trabalhos que cêrca de dez homens resolveram intervir, até então indecisos pela ordem de um que gritava, abrindo os braços: "Não se metam! E' a mulher dêle! Não se metam!" E êste mesmo quando passada a refrega, ainda vociferava: "Vocês precisam ler o Nélson Rodrigues!"

TÂNIA MARIA

TÂNIA MARIA, a *lady-crooner* que por muitos anos trabalhou em boates cariocas, principalmente no Fred's e no Texas-Bar, seguiu para Portugal com uma companhia de revistas. Já que estava em Lisboa, Tânia Maria aceitou contrato como atração cantante do Estoril. Do Estoril, deixou que a companhia de revistas regressasse e sòzinha, pegou embalagem. Atuou na Espanha, na França, na Alemanha e gravou dois *long-plays* de música brasileira. Chegam agora notícias de que uma cantora se encontra em Budapeste, cantando e dançando o samba, com grande êxito. E' a Tânia Maria.

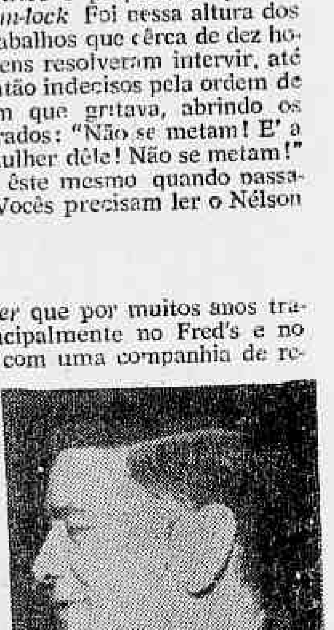

JACI
Negócio de sangue

SANGUE NA MADRUGADA

JACI CAMPOS está dirigindo um filme — "Sangue na Madrugada" — no estilo dos seus terroríficos espetáculos sexta-feirinos de televisão. Hoje à tarde serão feitas algumas tomadas no interior do Bon Gourmet e Jaci Campos distribuiu convites para que se assista ao seu trabalho. Uma boa promoção e, possivelmente, *extras* sem pêso no orçamento da película.

REMEMBER

UM DOS candidatos à vice-governança, tido e havido como um modêlo de compostura, não faz muito tempo deu soberba demonstração de suas virtudes, no interior da Assembléia Legislativa. Agrediu à bofetada e com orquestração de palavras cabeludíssimas, um seu colega parlamentar que se encontrava sentado e distraído, Vote no Elói.

Nos Clubes — NÉLSON JORGE

'Rainhas da Primavera' no Minerva

A grande festa da noite de amanhã acontecerá no Minerva, que recepcionará tôdas as candidatas ao título de "Rainha da Primavera dos Clubes Cariocas", uma promoção do DIARIO CARIOCA, TV-Continental e Rádio Mauá. A festa promete ser das mais movimentadas e reunirá cêrca de 30 belas jovens já inscritas no Concurso, assim como os diretores de seus respectivos clubes. Para animar as danças estará funcionando o excelente conjunto dirigido pelo maestro Cipó "7 de ouro" —, que é uma garantia de boa música. O traje será passeio completo e o início está previsto para às 22 horas.

•

"Uma Noite Brasileira"

NÃO há dúvida que o Flamengo é um dos mais movimentados clubes do momento. No próximo dia 12, a eficiente srta. Virgínia Goulart, responsável pelo Departamento Social do clube em pauta, programou uma festa que, na nossa opinião, é uma das mais bonitas da atual temporada, pois veremos os grandes músicos de outrora, assim como o cantor que consideramos a mais bela voz de todos os tempos no Brasil. Eu estou falando da "Velha Guarda", com Pixinguinha, João da Baiana e outros e o "show" com o "cantor das multidões" Orlando Silva, que, temos a certeza, será um grande espetáculo. Haverá também nesta noite uma ceia com pratos típicos preparados por José Fernandes. Os que desejarem fazer reservas de mesas poderão fazê-lo pelo telefone 45-8090.

•

"Vale do Ipê Country Clube"

TENDO em vista que a chuva prejudicou, em parte, a freqüência à Festa da Primavera que o Vale do Ipê Country Clube realizou, com êxito, em sua sede no quilômetro 17 da Estrada Rio-Petrópolis, a diretoria daquela aristocrática agremiação resolveu realizar nova grande festa no próximo dia 20. O programa está sendo preparado com cuidado e várias atrações serão apresentadas.

"Rainhas da Primavera" da A. A. Vila Isabel e do Grajaú Country, srtas. Marina Alice Vidal e Carmem Lúcia de Almeida (Foto de Lauro Ferreira)

Tijuca

O TIJUCA em seu boletim dêste mês publica um manifesto (naturalmente da diretoria), no qual lança a candidatura do sr. Hugo Ramos Filho para o próximo biênio em substituição ao atual presidente sr. Mário Pires, cujo mandato expira no fim do ano. A verdade é que discordamos do lançamento prematuro desta candidatura, por várias razões. Primeiro porque o atual presidente é o homem mais indicado para prosseguir esta vultosa obra em que o clube está empenhado no momento; segundo porque achamos que um político militante não tem tempo para exercer com o necessário interêsse o cargo de presidente do Tijuca e seu mandato político; terceiro porque, a escolher, deve o Tijuca procurar novos nomes em seus quadros. Voltaremos ao assunto.

•

Chico Anísio no Ginástico

O GINÁSTICO Português também vai apresentar o notável Francisco Anísio para seu exigente quadro social. No próximo dia 13, Chico Anísio "show" será a atração da "boite-show" juntamente com o Conjunto Farroupilha. A orquestra de Rui Rei animará as danças. Horário das 21 à 1 hora.

•

Herbbi Mann

A REVISTA "Chuvisco" está convidando para a entrevista coletiva que acontecerá logo mais, em sua redação, para apresentar o maior flautista de jazz do mundo-Herbbie Mann, que veio ao Brasil gravar o ritmo denominado "bossa nova". Um coquetel acontecerá na oportunidade.

•

Rápidas

RECEBEMOS os programas sociais da A. A. Vila Isabel, Cascadura, Grajaú Tênis, Ginástico, Clube Municipal, poveiros, e Grajaú Country • Magaly Garcia Cremona estava linda na noite de sua coroação como "Rainha da Primavera" do Fluminense. • Luci Côrtes Pinto muito cumprimentada pela sua coroação como "Rainha da Primavera" do Brasil Social. • Denise Rocha Almeida eufórica com a eleição de sua irmã Carmem Lúcia como "Rainha da Primavera" do Grajaú Country. • O meu candidato a deputado estadual é o sr. Mauro Magalhães, em quem vejo qualidades para representar o povo na Assembléia Legislativa. • Entretanto não podemos deixar de mencionar outros candidatos de clubes, como os srs. Augo Ramos, Hamilton Sbarra, Alah Batista, Hilton Santos, Abelardo Sanches, Antônio do Passo, Nilo de Sousa Pinto, que também merecem o voto dos que discordarem politicamente do meu candidato. • "Merci" à diretoria do Flamengo pela bonita lembrança que nos ofertou na recente homenagem prestada à Crônica Social. • Sueli Silveira era uma das mais elegantes e bonitas jovens da última festa do Grajaú Country • Por hoje é só.

Jovem Society — BARÃO SIQUEIRA JÚNIOR

Cândida que é Vargas estava lindíssima

ÀS 17 HORAS, no Golden Room do Copa, teremos o tradicional Chá da "Acácia Dourada", organizado anualmente pela senhora Antonieta Franklin Leal, sob o patrocínio da primeira dama estadual Letícia Lacerda, em benefício da Casa das Palmeiras (Associação Beneficente Terapêutica Ocupacional Aplicada à Psiquiatria), com brotos e superbrotos concorrendo ao cobiçado título de "Rainha do Chá da Primavera". Haverá nesta ocasião um desfile de modêlos de Lebelson Modas, com modêlos profissionais. Estaremos na pista acontecendo devidamente em grande estilo.

—•—

NO PRÓXIMO dia 20, 12 encantadores brotos estrearão pela primeira vez seus vestidinhos brancos numa noitada do Monte Líbano, comandada por êste colunista, numa promoção do clube em pauta, sob o alto patrocínio da senhora Norma Murad e com fins caritativos (Natal dos pobres). Ei-los: Leila Maria Gomes, Marilena Rosália Uzelac, Tânia Miranda de Siqueira, Eliane Egpy Ganem, Janete Gantos Zacarias, Marina Santos, Cibeles Adib Hauch, Sheila Regina de Oliveira, Berenice Murad Reis, Sônia Maria Lins e Silva, Lilian de Castro Moura e Cleonice Veiga de Almeida Veras.

—•—

Sônia Fimeno será uma das "debs" de 62 da gloriosa Marinha de Guerra

CIRCULANDO na Lindacap o "bachelor" comandante Renan Tavares, diretor social do Brasília Iate Clube, é um dos mais movimentados cavalheiros da Novacap, sempre bolando promoções, principalmente com os brotos. Por coincidência, a Miss Brasília, senhorita Sílvia Razende, também veio...

—•—

AMANHÃ, o Clube de Senhoras do Brasil, estará promovendo um Chá-Jôgo, em benefício das Obras Sociais, das 14 às 19 horas, com direito a um sorteio de prendas. Ilustres damas da sociedade patrocinarão o evento, entre as principais posso citar: Edina Leme (vice-presidente do Clube), Mariazinha Guinle, embaixatriz Lincoln Gordon e embaixatriz José Jobim. O Chá será servido por encantadores brotos de nosso "Young Set" como sejam: Sônia e Regina Lúcia Vieira de Melo Vitória e Glória Tostes, Precila Capua, Sueli Pitigliani, Regina Berardo, Verinha Maia, Maria Clara Cavalcanti de Albuquerque, Maria Lúcia Fontoura, Maria Meatriz Negreiros, Hilda Chermont de Araújo, Sônia Von Delinghausen, Maria Castelo Branco, Conchita Prado Lopes e muitos outros. Gratos pelo gentil convite para a bonita vesperal.

—•—

A BOUTIQUE Le Bouquet nos convida para um desfile Primavera-Verão, às 16 horas, na próxima quarta-feira, em sua sede de Copacabana. Gratos.

—•—

ACONTECENDO na Pérgola do Copa, na manhã ensolarada de anteontem, as belezocas: Angélica Príncipe de Oliveira, Laurinha Aranha, Maria Vitória Ponce e Elisabeth Braga. Tôdas davam "show" de beleza e elegância, em vistosos trajes esportivos.

—•—

CÂNDIDA Vargas, dia a dia mais bonita, desfilava despreocupadamente na tardinha de têrça, em plena Avenida Delfim Moreira.

Registro

Aniversários

FAZEM ANOS HOJE

SENHORES:
Ministro Rubem Rosa; Humsarabi Oliveira; Antônio de Assis Lima; Francisco de Melo e Sousa; Licurgo Costa; Florêncio Pais de Lima; Raimundo Bandeira Vaughan; dr. Venicius Ferreira Chaves; Zózimo de Almeida Ramos; Levi Martins.

SENHORAS:
Paulina Gomes Braga; Anita Pastore D'Angelo; Humsarabi Oliveira, Nadir de Melo Couto; Vanda Dantas Sampaio e Laurinha Nogueira Nascimento.

Casamentos

Cida Santos-Jorge Basto de Melo — Casam-se dia 20 a srta. Cida Santos, filha do sr. José Alberto Resende Santos e da sra. Hélvia Barros Santos, e o sr. Jorge Basto de Melo, filho do sr. Aldemar Vanderlei Antunes e da sra. Armindá Basto Antunes. A cerimônia religiosa será efetuada às 18 horas, na Paróquia da Imaculada Conceição, na Praia de Botafogo 266, onde os noivos receberão cumprimentos.

Conferências

Prof. Lia Cesar Rodrigues Lopes — Na série de conferências patrocinadas pelo Círculo de Pais e Professôres da Escola Normal Júlia Kubitschek, a professôra Lia Cesar Rodrigues Lopes falará hoje, às 12,30 horas, no 8.º andar da ABI, sôbre o tema "Cine debate". E' livre a entrada.

Comemorações

José Bonifácio de Andrade e Silva — No dia 3 de junho de 1963, o Brasil comemora o bicentenário de nascimento de José Bonifácio de Andrade e Silva. O Itamarati, através do Departamento Cultural e de Informações, está providenciando a constituição de uma comissão de pesquisas biográficas e bibliográficas, edição extra da obra de José Bonifácio, além da realização de conferências, simpósios e seminários.

Festas

Festa Internacional das Belas Artes — Patrocinado pela "Academia Brasileira de Belas Artes", pela "Ordem dos Músicos do Brasil" e pela "Sociedade Brasileira de Belas Artes", realizar-se-á, no dia 20 dêste às 20,30 horas no auditório da ABI, a "Festa Internacional das Belas Artes" em que será Coroada Rainha Internacional das Belas Artes, Miss Guanabara e Miss Brasil-Londres 1962, Vera Lúcia Saba, com princesas de tôdas as nacionalidades trajadas a rigor ou a caráter.

Recitais

O Movimento Musical Renovador fará realizar o seu nono recital, camerístico, hoje, quinta-feira, às 20,30 h. no auditório do Palácio da Cultura. No programa constará a apresentação dos alunos da escola de Composição, "Camargo Guarnieri" na interpretação da pianista Eudóxia Barros e de Compositores contemporâneos, de Minas Gerais, na interpretação da soprano, Mirtes Monteiro.

Homenagens

Sr. José Segadas Viana — Amigos e admiradores do sr. José Segadas Viana vão homenageá-lo com um banquete a realizar-se, hoje, às 20 horas, na Churrascaria da Rua Marquês de Abrantes. Adesões, na Caixa da Churrascaria.

Astrologia — PROF. MIRAKOFF

Pode viajar

HOJE, 4-10-1962 (quinta-feira) — Pode viajar e contratar casamento. Poderá também consultar médico ou advogado.

ACONTECERÁ HOJE AO LEITOR

Seguem-se as possibilidades felizes ou não de hoje, com horas e números promissores para os leitores nascidos em qualquer dia, mês e ano dos períodos abaixo:

ENTRE 22 DE DEZEMBRO E 20 DE JANEIRO (Capricórnio) — Assuntos de viagens e desentendimentos em negócios para o futuro. 9, 19 e 20; 13, 16 e 19 (horas e números)

ENTRE 21 DE JANEIRO E 18 DE FEVEREIRO (Aquário) — Ambiente de desconfiança; a tarde será melhor. 14, 16 e 17; 56, 67 e 89 (horas e números).

ENTRE 19 DE FEVEREIRO E 20 DE MARÇO (Peixe) — Saúde abalada, apreensão demasiada sôbre negócios, com bons resultados financeiros. 10 11 e 19; 19, 20 e 21 (horas e números).

ENTRE 21 DE MARÇO E 20 DE ABRIL (Aries) — Riscos de pequenos acidentes; a tarde e à noite serão favoráveis com sucessos sociais. 7, 9 e 19; 44, 56 e 88 (horas e números).

ENTRE 21 DE ABRIL E 20 DE MAIO (Touro) — Êxitos nas emprêsas recreativas e novas amizades. 1, 8 e 10; 45, 55 e 65 (horas e números).

ENTRE 21 DE MAIO E 20 DE JUNHO (Gêmeos) — Contrariedades domésticas e aflições por dinheiro. Bons aspectos à noite. 8, 9 e 13; 55, 65 e 78 (horas e números).

ENTRE 21 DE JUNHO E 22 DE JULHO (Câncer) — Grandes possibilidades de negócios financeiros; ótimos planos para o futuro, com simpatias populares. 8, 11 e 12; 45, 56 e 78 (horas e números).

ENTRE 23 DE JULHO E 23 DE AGÔSTO (Leão) — Chance em todos os empreendimentos e particularmente nos amores, 14, 19 e 20; 44, 58 e 78 (horas e números).

ENTRE 24 DE AGÔSTO E 22 DE SETEMBRO (Virgem) — Ascenção, espírito equilibrado e conquistas agradáveis. 11, 19 e 21; 45, 56 e 76 (horas e números).

ENTRE 23 DE SETEMBRO E 22 DE OUTUBO (Libra) — Negócios em prosperidade e instituições benéficas. 11, 19 e 20; 33, 56 e 67 (horas e números).

ENTRE 23 de OUTUBRO E 22 DE NOVEMBRO (Escorpião) —Dia de completo indiferentismo financeiro, mas sucessos sociais. 7, 9 e 19; 45 67 e 78 (horas e números).

ENTRE 23 DE DEZEMBRO E 21 DE NOVEMBRO (Sagitário) — Dia de sorte. Bom para viagens de recreio e negócios imobiliários. 17, 19 e 20; 23 34 e 56 (horas e números).

A informação imparcial
na interpretação brasileira:

REPÓRTER PETROBRÁS

às 7,59 — 12,54 — 18,59 — 20,24 e 22,04 horas (aos domingos, às 12,54 e 20,24 horas) pela

RÁDIO MAYRINK VEIGA

com o seu locutor exclusivo, Everton Correia • Produção do Dep. Político e Jornalístico da PRA-9, sob a direção de Raimundo Nobre de Almeida

Ouvindo a Mayrink você fica sabendo de tudo!

em VITÓRIA E. E. Santo

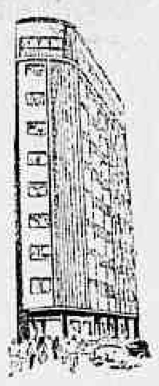

Grande Hotel ESTORIL

End. Tel.: ESTORIL
Tel.: 2217

GUIA de FILMES
Hoje:

16:25 — Desenhos
17:30 — Lassie
18:30 — Pepe Legal
19:05 — Festival de Cinema
20:30 — Reportagem Ducal
20:40 — Boa-Noite Brasil
21:10 — Além da Imaginação
21:45 — Século XX.

assista pela
TV-RIO

Artes ANTÔNIO BENTO

Artistas poloneses laureados

ARTISTAS da Polônia, no campo das artes visuais e da música, têm recentemente conquistado prêmios consagradores, em competições internacionais.

Agora mesmo, em Paris, Witold Lutoslawski obteve um nôvo sucesso na Tribuna Internacional dos Compositores de 1962, realizada anualmente pelo Conselho Internacional de Música, junto à UNESCO. Foi laureado o mestre polonês pela sua obra "Jogos Venezianos", colocada entre as cinco selecionadas e recomendadas pelo júri para divulgação em tôdas as radiodifusões do mundo.

E' uma distinção merecida. Além de uma honra para a cultura da Polônia, que a música de Witold Lutoslawski tão bem representa. Entre as suas composições, contam-se numerosas obras para orquestra, piano, canto, além de outras, entre as quais "Música Fúnebre" e "Jogos Venezianos".

O ministro da Cultura e Belas Artes da Polônia outorgou também por ocasião da Festa Nacional os prêmios de Literatura, Música, Teatro, Artes Plásticas e Cinema. Entre os mais laureados, acha-se Witold Lutoslawski, que recebeu o prêmio de maior categoria, pelo conjunto de sua obra.

Witold Lutoslawski, que se encontra nos Estados Unidos, foi convidado pelo Centro Musical de Berkshire junto à Orquestra Sinfônica de Boston, para uma estada de três meses. O grande compositor polonês pronunciou uma série de conferências sôbre música e realizou uma viagem através dos mais importantes centros musicais dêsse país.

Outro compositor laureado pelo ministro da Cultura foi Stanislaw Wiechowicz pela sua "Carta a Chagall", obra extremamente comovedora sôbre a bestialidade dos carrascos nazistas e os sofrimentos dos que eram levados para a morte.

No tocante às artes visuais, os grandes prêmios foram outorgados a Tadeusz Kulisiewicz, por seus ciclos brasileiro e mexicano; a Stanislaw Horno-Poplawski, pelo conjunto de sua obra, e a Bronislaw Linke, também pelo conjunto de sua obra.

Nascido em 1890, Kulisiewicz, desenhista e gravador, aluno de W. Skoczylas é notadamente o autor das ilustrações para o "Círculo Caucasiano de Giz", de Brecht, e obteve o Grande Prêmio do melhor desenhista estrangeiro na última Bienal de São Paulo, tendo realizado com grande sucesso exposições no Rio de Janeiro e São Paulo. E um artista de grande mérito, cuja obra está agora também associada ao nosso país pelo seu "ciclo brasileiro".

Noticiário

No Museu de Arte Moderna do Rio de Janeiro, inauguram-se hoje, às 18 horas, a Retrospectiva Iberê Camargo e a mostra "L'Oeuvre Gravée de Zurich".

•

No Teatro Municipal, a quinta récita de assinatura noturna será dada hoje, às 21 horas, com a ópera "Falstaff", em 3 atos, de Verdi.

Terá como intérpretes os artistas: Paulo Fortes: "Falstaff" — Clara Marisl: "Alice" — Maria Henriques: "Quinly" — Antéa Cláudia: "Nannetta" — Roberto Miranda: "Fenton" — Wilson Simão: "Ford" — Carlos Válter: "Pistola" — Maria Helena Mucelli: "Meg" — Nino Crimi: "Caius" — Geraldo Chagas: "Berdolpho" — Regência do maestro: Edoardo de Guarnieri — Diretor de cena: Gianni Ratto — coreógrafa: Tatiana Leskova — Mº do Côro: Santiago Guerra — Ponto: Mº Mário Bruno — cenotécnica: Mário Conde.

•

Interpretando Bach, Beethoven, Chopin, Liszt e dois autores norte-americanos, Haity e Samuel Barber, o jovem pianista brasileiro Artur Moreira Lima, um dos vencedores do III Concurso Internacional de Piano do Rio de Janeiro, abriu o Concurso "Van Cliburn" em Dallas (Texas). Moreira Lima foi calorosamente aplaudido e recebeu os cumprimentos do próprio Van Cliburn em cuja homenagem se realiza aquêle certame que congrega 52 pianistas selecionados em 17 países.

•

Em Chicago, uma bela coleção de 100 pinturas, 25 desenhos, 20 esculturas, 10 tapeçarias, peças de mobiliário objetos de arte, emprestadas por Versalhes, será posta à disposição do Instituto de Arte de Chicago, que com ela organizará uma exposição sob o título: "Tesouros de Versalhes". Ficará aberta de 3 de outubro a 2 de dezembro próximo.

Essa escolhida exposição francesa será, depois, apresentada em Toledo (janeiro e fevereiro de 1963), Los Angeles (março e abril) e no "California Palace of the Legion of Honor", em São Francisco (julho).

No catálogo figuram, entre vários outros, os seguintes artistas: Boucher, David, Champaigne, Gerard, Gros, Ingrés, Le Brun, Mignard, Vigée Lebrun, Isabeau, Coysevox e Houdon. (SII)

•

O Teatro de Ópera da Guanabara oferecerá, no próximo sábado, às 11,30 horas, nos salões do Automóvel Clube do Brasil, um almôço ao deputado Lévy Neves, em agradecimento pelos benefícios que êle tem proporcionado à arte lírica.

•

Estará aberta até dezembro dêste ano, na Villa Huegel, em Essen, uma exposição de preciosidades da arte cristã primitiva. A exposição abrange 500 peças e está integrada na série de grandes exposições internacionais de arte realizadas nestes últimos anos em Essen. E a primeira vez que obras de arte da coleção do "Campo Santo Teutônico" poderão ser vistas fora da cidade de Roma. (IF)

JUÍZO DE DIREITO DA SEGUNDA VARA DE FAMÍLIA

EDITAL DE NOTIFICAÇÃO, COM O PRAZO DE 30 DIAS A SILVANA SEVERIANO DE OLIVEIRA

O Doutor OSWALDO PORTELLA DE OLIVEIRA, Juiz de Direito da Segunda Vara de Família da Cidade do Rio de Janeiro, Estado da Guanabara, etc...

FAZ SABER aos que o presente virem ou dêle conhecimento tiverem e, especialmente SYLVANA SEVERIANO DE OLIVEIRA, presentemente em lugar incerto e não sabido, que por êste Juízo, sito à rua São José número oitenta e cinco, primeiro andar, sala cento e dez, Edifício Candelária, se processa a ação ordinária de desquite, proposta por RUBEM GONÇALVES DE OLIVEIRA, contra Sylvana Severiana de Oliveira, a qual é expedido o presente edital, com o prazo de trinta dias, ficando intimada a comparecer perante êste Juízo, no próximo dia trinta de outubro, às treze horas, quando será realizada a audiência de conciliação. Não comparecendo ou comparecendo não houver acôrdo, fica desde logo citada para contestar, querendo a ação, tudo de acôrdo com o despacho e certidão que seguem: DESPACHO DE FLS. TREZE: — J. Sim, [illegible] os editais, prazo de 30 dias. [illegible] Oswaldo Portella de Oliveira. CERTIDÃO DE FLS. QUATORZE: — Certifico: Certifico que ficou designado o dia 30 de outubro, às 13 horas, para a audiência de conciliação. O referido é verdade e dou fé. Rio, 10 de setembro de 1962. O Escrivão, Alberto Moreira Vidal. Dado e passado nesta Cidade do Rio de Janeiro, Estado da Guanabara, aos [illegible] dias do mês de setembro do ano de mil novecentos e sessenta e dois. Eu, PAULO G. B. LOPES, Escrivão, subscrevo. OSWALDO PORTELLA DE OLIVEIRA — JUIZ. Está conforme o original. O Escrivão, Paulo G. B. Horta.

Dentaduras
QUEBRADAS? FROUXAS?
CONSERTA-SE NA HORA
DENTADURAS AMERICANAS
PALADON OU SUPOLID
EM 48 HORAS
ROACHS COROAS
Clínica dirigida pelo laureado especialista
DR. ROMEU G. LOUREIRO
Av. Marechal Floriano 87-sob.

Cinema G & R SANTOS PEREIRA

Medíocre aventura melo-policial (com e apesar de Dolores Hart)

"O Inspetor"

DOIS grandes nomes da cinematografia norte-americana porfiam em setôres diferentes nesta produção da "Fox" realizada na Inglaterra com recrutamento de técnicos e artistas britânicos, em sua maioria. Queremos referir-nos a Mark Robson, responsável pela produção de "O Inspetor", e Dolores Hart, admirável intérprete, que consegue viver com enorme propriedade uma judia egressa dos campos de concentração nazistas, onde servira de cobaia em experiências médicas dos monstruosos "cientistas" hitleristas. As coisas, sem dúvida, marcham bem nesses setôres: Robson cobre muito bem a produção, dá-lhe gabarito, autenticidade, credibilidade; Dolores é uma excelente atriz, em qualquer situação.

Mas o filme é tão sòmente uma melodramática aventura na Europa de após-guerra, cujos heróis são um policial (Stephen Boyd) com um drama na consciência (durante a guerra fôra incapaz de livrar a noiva da morte num campo de concentração) e uma jovem judia libertada pelo mesmo inspetor de polícia das garras de um ex-nazista, agora traficante de "escravas brancas" da Europa para a América do Sul (sic), a quem auxilia partir para o nôvo Estado de Israel. Naturalmente o agente policial tomba de amores pela bonita vítima da bestialidade dos nazistas; mas ela reluta em aceitar seu amor, convicta que os tais "cientistas" hitleristas a haviam definitivamente incapacitado para a fecundação. Um milhão de coisas acontecem ainda, não fôsse "O Inspetor" um dramalhão policial-de-aventuras de sólido artesanato mas de origem suspeita (o autor, Jan De Hertog, holandês ou coisa que valha, concorre com Philip Dunne em mediocridade fecunda e geradora). Só não acontece mesmo o milagre da inteligência recuperando do naufrágio essa obra perfeitamente menor, insignificante e de raquítica fôrça dramática e humana.

Por Dolores Hart, apenas por ela, que esparge pela fita o seu talento e o seu frescor juvenil, a única coluna brasílica que se vê no alto, solitária e benevolente.

CURTAS

1 — O sr. Levi Neves declarou a um vespertino (será contrapropaganda eleitoral?) que já terminou o seu anteprojeto de lei regulamentando a Lei n.º 73, de auxílio ao cinema na Guanabara. E os cineastas desta sofrida terra desgovernada nada fazem para impedir o atentado. E' sempre bom repetir, o citado projeto é um absurdo monstrengo inconstitucional, primário e desestimulante para o cinema nacional. Deve ser engavetado e em seu lugar ser apresentado à Assembléia o projeto redigido pela presidência do GEICINE. E' o que deve ser feito.

—•—

2 — Adolfo Celi vai fundar sua emprêsa cinematográfica própria, em associação com o escritor e tradutor teatral Antônio Bulhões. Já tem escolhido o argumento que irá dirigir, e que mantém em segrêdo.

—•—

3 — Odete Lara será "Vera" em "Os Vencidos", que Glauro Couto começará a dirigir dia 10 próximo. Histórias de pescadores ameaçados de despejo. Paulo Pôrto, Eliezer Gomes, Ruth de Sousa também no elenco.

—•—

4 — A piada do momento: Nélson Pereira dos Santos insiste em considerar "Pôrto das Caixas", de Paulo Sarraceni, superior a "A Noite", de Michelângelo Antonioni. Grande gozador, o NPS!

—•—

5 — Anselmo Duarte embarcará breve para os Estados Unidos para exibir para o presidente Kennedy o seu "O Pagador de Promessas" e também tentar vender o filme.

—•—

6 — Dias Gomes cercado de todos os lados pelos produtores, que querem a todo o preço comprar peças suas. O preço de Cannes...

—•—

7 — E o ministro Miguel Calmon ainda não assinou o ato autorizando o Banco do Brasil a instituir o financiamento para filmes nacionais de qualidade. Por que não o faz, excelência?

Ao Salto Coração de Jesus uma graça alcançada.

ANNA

Para
DEPUTADO ESTADUAL
1828
vote em JOÃO BATISTA
SEQUEIRA (PDC)
(Médico)

Súmula capixaba

Greve dos professôres atinge seu quarto dia

VITORIA — Atingindo seu quarto dia de duração, a greve deflagrada pelos professôres públicos do Espírito Santo prossegue pacìficamente. O movimento obteve total adesão da classe.

O magistério capixaba está unido em tôrno da reivindicação de melhoria salarial, afirmando que recebem atualmente "vencimentos de fome", com os quais não podem manter ritmo de vida compatível com suas atividades. Os professôres atribuem a greve ao descaso dos deputados estaduais que não se reúnem para deliberar sôbre o aumento de vencimento da classe.

CARLITO VAI A RUSSIA

O sr. Carlito Von Schilgen, líder presidencialista do Estado vai empreender uma viagem à Rússia após às eleições, a fim de especializar-se, voltando antes do Natal para liderar o movimento estadual em favor da volta ao antigo regime de govêrno.

Ligadíssimo ao ex-presidente JK, o antigo diretor do Departamento de Saúde é o maior entusiasta de sua volta ao Poder e está arregimentando fôrças no ES nesse sentido. O sr. Von Schilgen, a exemplo de JK, é médico e a sua fama de cirurgião e grande espírito humanitário, apesar de sua pouca idade, o tornou, imediatamente, dono do carinho e da admiração do povo que o vê como o seu líder. O dr. Carlito, como é mais conhecido no ES, fará na União Soviética um curso de especialização em cirurgia plástica (lábio e nariz) e outro na Alemanha. Seu embarque está previsto para o dia 8 e o regresso fixado para 21 de dezembro.

ENCERRAMENTO

Com a realização de dois movimentados comícios, a cidade deverá encerrar, hoje, as atividades de propaganda política das facções que se empenham pela conquista do govêrno. O grupo PTN-PSD-PRT-MTR realizará o seu na Praça Costa Pereira, em frente ao Teatro Carlos Gomes, enquanto que a Coligação formada pela UDN-PTB-PSP-PRP-IDC e PR o fará na tradicional Praça Oito.

MALARIA

A Campanha de Contrôle e Erradicação da Malaria, setor do Espírito Santo, realizada pelo Departamento Nacional de Endemias Rurais, em colaboração com o Grupo de Trabalho da Erradicação da Malária, vem desenvolvendo intensa atividade no Estado, visando a afastar de todo território capixaba a ameaça do mal. Chefia o combate no ES o dr. Hamilton Machado de Carvalho, que vem colhendo grandes êxitos em sua tarefa.

SINDICATO

Para evitar explorações, o sr. Helcio Alves da Mota, presidente do Sindicato dos Empregados no Comércio do ES, distribuiu nota à imprensa esclarecendo que sòmente êle tem podêres para falar em nome da entidade, não se responsabilizando, portanto, por quaisquer pronunciamentos que venham a ser feitos por pessoas que não estejam devidamente credenciadas. O sr. Alves da Mota não quer envolver o Sindicato em acontecimentos políticos.

UESE

Ao término de mais um Congresso, a União Estadual dos Estudantes, órgão que congrega os secundaristas do ES, elegeu para dirigir os seus destinos os estudantes Américo Zamprogno (presidente), Ronaldo Emith (1.º vice), Silas José da Silva (2.º vice), Paulo Lascosqui 3.º vice), João Miguel Feu Rosa (1.º tesoureiro), Airton Gomes da Fonseca (2.º tesoureiro), Délio Augusto Santos (1.º secretário) e Olival Matos (2.º secretário).

DESMENTIDO

Face às notícias que circularam insistentemente pela cidade, dando conta de uma iminente greve da magistratura, a Presidência do Tribunal de Justiça do Estado divulgou nota oficial esclarecendo a improcedência dos rumôres e fixando que a reunião de todos os juízes do ES na capital, no momento, se dá apenas para a discussão de fórmulas de melhoria salarial, que a classe irá pleitear.

SENAM

Está sendo anunciada a instalação de uma agência do Serviço Nacional dos Municípios em Vitória, até o final do ano. A medida faz parte dos planos da entidade dirigida pelo sr Araújo Cavalcânti, que conta ter em cada capital um escritório, com a finalidade de um melhor atendimento às reivindicações e apelos das diversas unidades municipais brasileiras.

CIENTÍFICO

Através de um apêlo levado pessoalmente pelo vereador Antidio Silveira Mendes, os estudantes do município de Guaçuí endereçaram moção ao chefe do Executivo estadual, na qual solicitam providências no sentido de que seja criado um curso científico no Colégio Estadual da localidade. A medida se impõe e tudo leva a crer que os ginasianos sulinos verão satisfeita a velha aspiração.

VITORIOSO

Conforme informações obtidas pela reportagem, no panorama político estadual destaca-se com eleição pràticamente assegurada à deputação o nome do jornalista Setembrino Pelissari, elemento que comandou durante quatro anos a oposição capixaba. O jovem advogado tem se constituído na maior atração dos comícios da Coligação Democrática, atraindo para a sua pessoa as atenções gerais, mercê de suas estupendas peças oratórias.

FERROVIARIOS

A frente o sr. Dair de Sousa Alves, uma comissão do Sindicato dos Trabalhadores em Emprêsas Ferroviárias do ES estêve em Brasília, semana passada, para tratar com o presidente João Goulart de assuntos relacionados com a Companhia Vale do Rio Doce. Os líderes sindicais capixabas solicitaram do chefe da Nação que não permitisse interferência política na administração daquela poderosa emprêsa, obtendo do sr. JG a formal promessa de que saberia defender a CVRD.

JOGRAIS

Para colaborar com a direção do 1.º Festival da Cidade de Vitória, a realizar-se na primeira dezena de dezembro, o Departamento Cultural da UEE, entidade que os universitários do ES, está organizando vários grupos de jograis para tomar parte em uma promoção cultural prevista para cinco daquele mês. Os ensaios ficaram a cargo da consagrada declamadora Maria Filina, que acordou em orientar os estudantes.

ESPORTIVAS

O Ipiranga, tradicional agremiação futebolística de Mimoso do Sul, está caminhando celeremente para alcançar o cetro máximo do certame sulino. A agremiação, cumprindo vários compromissos importantes, mantem-se na ponta da tabela, invicta. ● O Colatinense conseguiu classificar-se em primeiro lugar no final do 1.º turno do campeonato da "Princesa do Norte". ● Na capital a primeira colocação é do Vale do Rio Doce, com apenas um ponto negativo. Pela excelente performance que vem cumprindo, a equipe dirigida por Elói é apontada como a provável campeã, embora ainda não tenha nem sido iniciado o returno. Mas o prognóstico se fortalece considerando que a agremiação está jogando certinha e rendendo o máximo. (De Marillo Cabral Perpétuo, correspondente do DC)

MOURÃO FILHO
POLÍTICO DO ESTADO DA GUANABARA
Comerciários, Industriários, Marítimos, Aeroviários, Jornalistas, Bancários, Portuários, Ferroviários, Trabalhadores Horistas, Tarefeiros e Mensalistas em Geral
Vota em MOURÃO FILHO, Senador do Povo, POLÍTICO DO ESTADO DA GUANABARA. Êle lutará por teu HORARIO DE ALMOÇO PAGO, FERIAS DE LICENÇA PREMIO e SALARIO-FAMILIA.
Guarda êste compromisso e cobra-o se êle fôr eleito.
Para VICE-GOVERNADOR — Eloy Dutra
Para DEPUTADO FEDERAL — Brizola, n.º 512 — PTB
Para DEPUTADO ESTADUAL — Manoel Blasquez, n.º 1544 — PST

Companhia Vale do Rio Doce S. A.
Distribuição de novas ações
Aumento de capital de Cr$ 7,8 para Cr$ 10,4 bilhões
(Aprovado pela AGE de 27-10-61)
Convidamos os Senhores Acionistas para, a partir do dia 11 do corrente mês, de acôrdo com a tabela abaixo, pela letra inicial do primeiro nome, comparecerem ao nosso Serviço de Ações, na Av. Presidente Wilson, 164 — 7.º andar, no horário de 9,00 às 15,00 horas, exceto aos sábado, a fim de efetuarem o recolhimento das cautelas para emissão de novas ações da bonificação aprovada pela AGE de 27-10-61.

DIAS	LETRAS
11-10 a 16-10	A a D
17-10 a 19-10	E a I
22-10 a 26-10	J a L
29-10 a 5-11	M a Q
6-11 a 9-11	R a Z
12-11 a 16-11	Bancos e Autarquias
19-11 em diante	Acionistas que não se apresentaram nas datas indicadas acima.

Os acionistas residentes no interior que ainda não efetuaram a substituição dos títulos antigos e que não puderem comparecer à sede da Companhia para êsse fim, deverão fazer-se representar por procurador, podendo êste ser um banco de sua preferência.
Rio de Janeiro, 3 de outubro de 1962
as) LON TEIXEIRA DE MENEZES
Tesoureiro-Geral

SINDICATO NACIONAL DOS CONTRAMESTRES, MARINHEIROS, MOÇOS E REMADORES EM TRANSPORTES MARÍTIMOS
Sede própria: RUA CAMERINO, 128 - 10.º andar
EDITAL DE CONVOCAÇÃO
Pelo presente EDITAL, ficam convocados todos os Associados no gôzo de suas regalias Sindicais, para se reunirem em Assembléia Geral Extraordinária, no próximo dia 5 (sexta-feira) às 17,30 e 18,00 horas, respectivamente em 1.ª e 2.ª Convocação em sua Sede Social a fim de tratar o seguinte:
ORDEM-DO-DIA
a) Leitura, discussão e aprovação da Ata da Assembléia anterior;
b) Dar conhecimento da aquisição da CAMIONETA, e homologação do Salário do Motorista;
c) Assembléia apreciar e deliberar sôbre a compra de uma sala para instalação da Delegacia de Niterói;
d) Informar sôbre a criação da comissão encarregada de restabelecer a hierarquia salarial;
e) Assuntos gerais.
Rio de Janeiro, 2 de outubro de 1962.
P/Sindicato Nacional dos C/Mestres, Marinheiros, Moços e Remadores em Transportes Marítimos
ANTONIO PEREIRA NETO
Presidente

METRO PASSEIO · METRO COPACABANA · METRO TIJUCA · PAX · RICAMAR
HOJE 2-15 - 4-30 - 7-30 - 10 HS (PASSEIO: 12 - 2-30 - 5 - 7-30 - 10 HS)
A IMENSA ESTATUA DE BRONZE E PEDRA
ERA A SENTINELA AVANÇADA CONTRA OS INVASORES!
METRO-GOLDWYN-MAYER · RORY CALHOUN
O Colosso de Rodes

RESPLENDENTE COLORIDO!
Proibido até 14 anos
BARONESA (JACAREPAGUÁ) · COLISEU · CAXIAS

Teatros e Boites
Programa para sua Noite

HOJE, AS 20,30 HORAS
CIRCORAMA
MARACANAZINHO
ATENÇÃO! Chegue uma hora antes do espetáculo! Os gorilas e outros animais apresentam-se, em «show» extra de variadas atrações, gratuitamente, no parque lateral do Maracanãzinho aos portadores de ingressos do CIRCORAMA.
Postos de venda antecipada: Teatro Municipal, Siqueira Campos, 36, Avenida Copacabana (em frente ao Merc. Azul), Largo do Machado, Praça Saens Peña, Central do Brasil

O CANGACEIRO
HOJE E TÔDAS AS NOITES
HELENA DE LIMA

DAS 6 DA TARDE ÀS 3 DA MANHÃ
R. Fernando Mendes, 25
COPACABANA

NIGHT AND DAY APRESENTA
As garôtas mais espetaculares do ano no "show"
"12 BIKINIS"
Produção de ABELARDO FIGUEIREDO
TODAS AS NOITES A 1 HORA
2as.-FEIRAS: AS 22 E 1 HORA
6as. FEIRAS: AS 18 E 1 HORA
RESERVAS: 42-7119 e 32-9863
CHA-DANÇANTE AOS SABADOS DAS 16 AS 19 HORAS

LITTLE CLUB
Fechado até 6a.-feira dia 5 de outubro de 1962

JOHNNI ALF
Trio Musical de Jazz
BOTTLES BAR
Rua Duvivier, 37-J – Tel. 57-1065

TEATRO

CARTAZ

- [illegible] (27-3122) — "Ratos e Homens", de John Steinbeck. Drama. As 21,15 horas. Vesperais, às quintas e domingos, às 16 horas
- COPACABANA (57-1818) — "...Em Moeda Corrente do País", de Abílio Pereira de Almeida, com Cacilda Becker. As 21 horas. Vesperais às quintas e domingos, às 16 horas
- CARLOS GOMES (22-7581) — "Minha Querida Lady". Comédia musicada, com Bibi Ferreira e Paulo Autran. As 21 horas. Vesperais às quintas e domingos
- MAISON DE FRANCE (52-8678) — "Um Beijo no Asfalto", de Nélson Rodrigues, com Fernanda Montenegro e Italo Rossi. De quartas a domingo, às 21 horas. Vesperais às quintas e domingos, às 16 horas
- GINÁSTICO (42-5421) — "Tiro e Queda". Comédia. As 21 horas. Sábados, às 20 e 22 horas. Quintas e domingos, às 16 e 21 horas.
- NACIONAL DE COMÉDIA (22-0367) — "O Pagador de Promessas", de Dias Gomes. Drama. As 21 horas. Vesperais, domingos, às 16 horas.

CINEMAS

LANÇAMENTOS

- PALACIO — "Céu Amarelo". (Proibido até 10 anos) com Gregory Peck.
- SÃO LUIS — "Os Canhões de Navarone". (Proibido até 14 anos) com Gregory Peck.
- BRUNI (Flamengo) — "Sem Lei e Sem Alma". (Proibido até 14 anos) com Burt Lancaster e Kirk Douglas.
- METRO PASSEIO, METRO COPACABANA e METRO TIJUCA — "O Colosso de Rodes". (Proibido até 14 anos) com Rory Calhoun.
- OPERA — "Divórcio à Italiana". (Proibido até 18 anos) com Marcello Mastroianni.
- VITORIA — "O Analfabeto". (Censura livre) com Cantinflas.
- ALVORADA — "Morangos Selvagens". (Censura livre).
- RIAN — "Céu Amarelo". (Proibido até 10 anos) com Gregory Peck.
- PALACIO (Higienópolis) — "O Colosso de Rodes". (Proibido até 14 anos) com Rory Calham.
- CARUSO — "Papai Play Boy". (Censura livre) com Fred Astaire e Marcelo Mastroianni.
- TIJUCA — "Orgia da Perversidade". (Proibido até 18 anos).
- MELLO (Bonsucesso) — "O Pagador de Promessas". (Proibido até 18 anos).
- GUARACI — "Os Sete Pecados Capitais". (Proibido até 18 anos).
- ODEON — "Ao Ritmo do Twist". (Censura livre) com Chuby Checker.
- MELLO (Penha) — "A Violeteira". (Censura livre).
- GUANABARA — "Os Sete Pecados Capitais". (Proibido até 18 anos) e "O Cupim".
- RICAMAR — "O Colosso de Rodes". (Proibido até 14 anos) com Rory Calhoun.
- ROXY — "Dama Por um Dia". (Censura livre) com Bette Davis e Glenn Ford.
- PIRAJÁ — "Festival de Filmes da Fox". (Um filme por dia).
- ART PALACIO (Tijuca) — "Totó e as Vedetes". (Censura livre) com Délia Scala.
- POLITEAMA — "O Incêndio de Cartago". (Proibido até 14 anos) e "Quanto Mais Samba Melhor".
- AZTECA — "A Um Passo da Eternidade". (Proibido até 18 anos) com Frank Sinatra.
- PRESIDENTE — "Os Sete Pecados Capitais". (Proibido até 18 anos) e "E o Espetáculo Continua".
- IMPERATOR — "Bonequinha de Luxo". (Proibido até 15 anos) com Audrey Hepburn.
- MARAJÓ (Jacarepaguá) — "Aldeia dos Amaldiçoados". (Proibido até 10 anos).
- SÃO BENTO (Niterói) — "Sua Majestade, o Aventureiro". (Proibido até 10 anos).
- FLORIANO — "A Mansão do Terror". (Proibido até 18 anos) e "O Palhaço o Que é?"
- SANTA CECILIA — "Tarzan, o Filho das Selvas". (Censura livre).
- BRUNI (Copacabana) — "Papai Play Boy". (Censura livre) com Fred Astaire e Debbie Reynolds.
- MADRID — "Ao Ritmo do Twist". (Censura livre) com Chuby Checker.
- MONTE CASTELO — "A Mansão do Terror". (Proibido até 18 anos).
- MIRAMAR — "O Analfabeto". (Censura livre) com Cantinflas.
- MARACANÃ — "Can Can". (Proibido até 18 anos) e "O Golpe".
- MADUREIRA — "Férias no Hawai". (Censura livre) e "E' a Maior".
- KELLY — "Gloriosa Vingança". (Proibido até 10 anos) com William Holden.
- NACIONAL — "Pontes de Toko Ri". (Proibido até 14 anos).
- FLÓRIDA — "Gloriosa Vingança". (Proibido até 10 anos) com William Holden.
- BOTAFOGO — "Os Tambores de Tahiti". (Proibido até 10 anos) e "O Palhaço o Que é?".
- LEBLON — "Ao Ritmo do Twist". (Censura livre) com Chuby Checker.
- AMERICA — "O Paredón". (Proibido até 18 anos) com Bela David.
- ART PALACIO (Méier) — "Totó e as Vedetes". (Censura livre) com Délia Scala.
- SANTA HELENA — "O Rei dos Piratas". (Proibido até 14 anos).
- BRASILIA — "Papai Play Boy". (Censura livre) com Fred Astaire e Debbie Reynolds.
- REX — "Dama Por Um Dia". (Censura livre) com Bette Davis e Glenn Ford.
- CINEAC — "Desde Eva no Paraíso". (Proibido até 14 anos) com Ruth Brejnholm.
- IMPERIO — "A Noite". (Proibido até 18 anos) com Jeanne Moreau.
- COPACABANA — "A Noite". (Proibido até 18 anos) com Jeanne Moreau.
- PAX — "O Colosso de Rodes". (Proibido até 14 anos) com Rory Calham.
- ART PALACIO (Copacabana) — "Ursus no Vale dos Leões" (Proibido até 14 anos) com Ed Fury.
- CARIOCA — "O Analfabeto". (Censura livre) com Cantinflas.
- PLAZA, ASTÓRIA, OLINDA e MASCOTE — "Gloriosa Vingança". (Proibido até 10 anos) com William Holden.

Não gosta do "sarrafo"

Zé Maria, jogador do Botafogo, diz que tem futebol técnico e não gosta de soltar o "sarrafo", embora a torcida insista

ZÉ MARIA DIZ: "ÊLES PEDEM PARA "SOLTAR O SARRAFO""

"Não jogo bonitinho nem sou um jogador mascarado. Acredito nas minhas possibilidades e sei que meu técnico, companheiros de quadro, dirigentes e a torcida, acreditam que eu esteja bem e continue como titular da posição, disse o jogador Zé Maria, ontem, à reportagem.

"Reconheço que a torcida pede para "soltar o sarrafo" de vez em quando, mas sou um jogador técnico e me defendo bem na zaga central, sem necessitar de dar botinada. O Botafogo é um grande quadro e sei que o meu futuro está garantido, porque cuido muito da minha forma física e técnica e ainda espero jogar futebol muitos anos", adiantou mais o craque.

COMECEI CEDO

"Comecei jogando futebol na ponta esquerda no Colégio Brasil, em Niterói, disputando o campeonato da L.E.F. (Liga de Estudantes de Futebol. Naquela oportunidade era ponta esquerda e tinha apenas 13 anos e pegava no meio dos "marmanjos". No entanto, colocaram na minha cabeça que o basquete era o meu verdadeiro esporte e comecei a defender clubes de Niterói, até parar no Mackenzie, aqui do Rio. No outro ano, Antoninho precisou de um quarto zagueiro e me levou para o Canto do Rio e lá fiz um belo campeonato e acabei sendo contratado pelo Botafogo. Vou bem assim. Estou fazendo o meu pé de meia e como sou econômico e não jogo dinheiro fora, creio que daqui há alguns anos posso parar de jogar futebol e viver de rendimentos. Agora, só penso em ser bicampeão e merecer a oportunidade de ser chamado para o selecionado nacional, é meu maior sonho", concluiu Zé Maria.

Bonsucesso treina hoje sem Cláudio

Sòmente o arqueiro Cláudio compareceu ao Bonsucesso na manhã de ontem, já que os jogadores estavam dispensados, e o arqueiro foi apenas tratar de uma contusão sofrida na partida de domingo último, contra o Vasco da Gama.

Hoje haverá conjunto, estando marcado para amanhã, treino individual e logo após concentração para a partida contra o Botafogo, em General Severiano.

Duque gritou e não gostou dos "bariris"

O treinador Duque, durante 1 hora e 45 minutos treinou os seus pupilos ontem no campo "bariri" não gostando muito da atuação de seus craques e parando bastante o treino para corrigir os erros.

Por não poder contar com o médio Nélson, que será suspenso pelo T.J.D., Duque tentou várias fórmulas para o meio de campo, tendo revesado Augusto e Romeu como médio de apoio não agradando muito a atuação dos craques.

Duque dividiu o treino em várias partes: 1.º — Treino de goleiros; 2.º — Chutes a gol; 3.º — Treino de conjunto. Duração total do exercício, 105 minutos. Empataram titulares e reservas por 1 a 1, gols de Romeu e Salatiel. Nélson não participou do exercício e a equipe titular assim se apresentou: Otávio (Balbino), Murilo, Navarro, Haroldo e Casemiro; Augusto (Romeu) e Valdemar; Válter, Borges, Jaburu, Romeu Rodarte). Hoje haverá individual.

"Pica-pau" fêz rir, Mauro defendeu

O Flamengo incluiu ontem Pica-Pau na ponta canhota, mas Espanhol que a foto mostra tentando um gol em Mauro, foi, junto com Gérson e Luís Carlos, grande expressão

Flamengo usou "pica-pau" no treino para fazer rir

"Pica-Pau", extrema esquerda do esporte menor, foi a nota diferente do treino de ontem do Flamengo, no campo do Nova América, conseguindo agradar à grande massa presente com suas jogadas complicadas, onde poucas vêzes atingia a bola, tal a falta de habilidade que evidenciou. Apesar do refôrço de Pica-Pau, os aspirantes foram vencidos pelos titulares por 4x1, gols marcados por Gérson (2), Luís Carlos Cunha e Fraga, para os titulares, e Airton, o dos aspirantes.

Com os jogadores preocupados em chutar rasteiro, para evitar que a gatolada do lugar, postada atrás de um dos arcos, fugisse com as bolas, o que acabou acontecendo uma vez, Flávio experimentou várias fórmulas no ataque que poderão ser usadas contra o Canto do Rio, desde Joel pela esquerda, com Espanhol pela direita, até o aproveitamento do Fraga na esquerda, ainda com Espanhol na direita. Hoje haverá individual na Gávea, pela manhã, e amanhã, no Estádio Caio Martins, o dois-toques final.

DIDA NÃO JOGARÁ

O médico Pelosi confirmou ontem nosso noticiário do que havia combinado com Flávio para poupar Dida mais uma semana, embora o craque não deixe de fazer os individuais, para conservar a forma atlética.

Nos 60 minutos de treino, Flávio não usou Vanderlei, apenas para evitar desgaste físico, pois o craque vem de uma contusão. Em seu pôsto, revezaram-se Paulo e Décio Crespo.

A volta do zagueiro Luís Carlos é fato consumado, pois o gaúcho está totalmente recuperado, vem perdendo pêso, estando com um excesso de apenas dois quilos, e, no treino de ontem, trabalhou com muito acêrto.

Fadel Fadel acertou ontem o aluguel de uma barca que transportará a "charanga" e tôda a torcida do "Mengo" para o Estádio Caio Martins, pois o Fla teme surprêsas.

Martim Francisco usou tática de Zezé: defesa

Martim Francisco armou a defesa aspirante no sistema de Zezé Moreira e realizou, na manhã de ontem, no campo do Colégio Militar, um demorado treino tático, com inúmeros do ataque titular para tentar furar o bloqueio pré-estabelecido, com o que conseguiu um aproveitamento de 50 por cento, em que pese o pouco empenho dos suplentes para facilitar um pouco a tarefa dos titulares.

A maior dificuldade de Martim para dar entrosamento ao ataque rubro, mesmo no treino tático de ontem, é a péssima qualidade dos reforços, pois os seus novos contratados são jogadores de categoria regular, inferiores mesmo aos que já disputaram o América, inclusive entre os aspirantes. O jovem Sérgio, jogador de futebol-de-salão do Cruzeiro, de Belo Horizonte, ainda não disse para o que veio, e dificilmente conseguirá uma vaga entre os aspirantes.

Sem homens de área, depois que tirou Hugo do time, sob a alegação de que pretendia poupá-lo dos fracassos constantes da equipe, Martim não vê como penetrar no sólido sistema defensivo de Zezé, apesar da má fase que os tricolores atravessam.

Diàriamente, Martim vem orientando seus atacantes no sentido de penetrarem na defesa tricolor, inclusive sacrificando os treinos de conjunto, em favor de manobras táticas de ataque contra defesa, como o fêz ontem e irá fazer até a antevéspera do clássico.

Ontem não treinaram Wilson Santos (operado na catela), Jorge (dedo do pé direito machucado), Sidnei (distensão) e Hugo, que Martim não quer sacrificar na confusão que é o time do América.

O conjunto durou apenas 20 minutos, com vitória dos titulares por 1 x 0, gol marcado por João Carlos. Os titulares treinaram com Milton; Nélson, Djalma, Leônidas e Ivan; Jailton e João Carlos; Gilbert, Amorim, Leio e Nilo.

A do Zezé é é melhor

Martim Francisco no treino de ontem usou a tática defensiva de Zezé Moreira, pensando justamente no jôgo da próxima semana

Desencabulou . . .

O atacante Rodrigo teve atuação surpreendente no treino de ontem, dentro da ofensiva considerada "velha e superada"

Rodrigo "comeu a bola" e ataque "velho" goleou

Com Rodrigo "comendo a bola" e fazendo três gols, um dêles verdadeiramente espetacular, fazendo com que os jornalistas, diretores, sócios e torcedores vibrassem bastante, o Fluminense treinou coletivamente ontem pela manhã nas Laranjeiras, tendo os titulares, depois de 90 minutos, vencido aos reservas por 5x0.

Zezé pareceu gostar bastante do treino e especialmente da atuação do ataque, o mesmo que iniciou o campeonato e que sòmente agora voltou a atuar junto. O treinador experimentou Wilson quarto zagueiro como médio de apoio e substituiu a Jair Marinho, fazendo-o treinar entre os reservas, já que o craque deverá ser suspenso pelo T.J.D.

Os 5 tentos do quadro titular foram assinalados por Rodrigo (3), Quarentinha e Válter, formando o quadro titular com Edson (Márcio), Carlos Alberto, Pinheiro, Dari e Altair — Edil (Wilson) e Válter — Calazans, Quarentinha, Rodrigo e Escurinho. Os reservas com Márcio (Edson), Marinho, Jerri, Lula e Nonô — Wilson (Denilson) e Paulinho — Gicó, Miro, Turcão e Gilson.

GENTE NOVA

O jogador Denilson, que treinou como médio de apoio, demonstrando qualidades é do Rio Grande do Sul, está em experiência e poderá ser contratado.

POUPADOS

Por ordem do Departamento Médico foram poupados os jogadores Valdir, Castilho e Evaldo.

BRAÇADAS e Remadas

O coordenador da equipe brasileira de remo para o Sul-americano, sr. Lon Meneses, chegou na madrugada de ontem de volta de Pôrto Alegre onde fôra assistir à eliminatório isolada do "double", retornando satisfeito, pois não só constatou o treinamento (bom) do duo, como ainda voltou satisfeito, já que o governador Leonel Brizola solucionou todos os casos pessoais dos remadores, tanto no setor escolar como no funcional, permitindo que os remadores gaúchos venham ao Rio até o próximo dia 13, para se incorporarem à seleção e aqui treinarem em conjunto.

Por outro lado os gaúchos pedirão inscrição nas eliminatórias do "2 com", "4 sem" e "4 com", sendo que não tiveram maior interêsse em disputar a eliminatória do "oito" efetuada em Florianópolis, não chegando mesmo a se deslocarem para a capital catarinense, contrariando, assim, notícia divulgada de que temerosos do estado da raia (revolta) de Florianópolis não quiseram ir à água, quando, em realidade, nem lá mesmo foram. Houve pressa na divulgação de uma notícia falsa, que criou corpo, diante da falta de notícias autênticas de Florianópolis, apesar das várias tentativas telefônicas.

FLA DÁ TUDO

Em palestra com a reportagem, o sr. José Ribeiro Júnior, vice-presidente do Flamengo, setor do remo, disse ontem que "todo o Flamengo está de portas abertas à CBD, podendo a entidade utilizar desde os barcos, remadores e dependências com vistas à preparação da equipe nacional para o Sul-americano de remo".

POLO AQUÁTICO

Na piscina do Fluminense, sábado, às 16 horas, será realizado o jôgo entre a equipe local e do Guanabara, sob às ordens do juiz Isaac dos Santos Morais. Na piscina do Botafogo, no Mourisco, tendo como árbitro o sr. Júlio de Lamare, jogarão Botafogo x Vasco, às 16 horas, sendo que ambos os jogos inauguraram o Campeonato de Novíssimos de Polo Aquático, promovido pela Federação de Natação.

SALTOS ORNAMENTAIS

Com início previsto para as 14 horas, será efetuada, amanhã, a reunião do Conselho Técnico de Saltos, quando será estabelecido o Calendário para a Temporada e bem assim designada desde já a data de 14 do corrente para a realização do Torneio Infanto-Juvenil, certame êsse que abre a temporada e que deverá ser disputada na parte da tarde dêsse dia, na piscina de São Januário, isso porque na parte da manhã, como desejava o órgão técnico não será possível face à realização das provas finais do "IV Concurso Aquático de Natação da Temporada".

NATAÇÃO

O sr. Pepe Caravallo, membro do Conselho Técnico de Natação da Federação de Natação e diretor de natação do Botafogo, por ter faltado a duas reuniões consecutivas do seu órgão, poderá ter o seu mandato cassado, tendo o Conselho Técnico enviado à presidência da entidade notificação à respeito. Nos meios aquáticos admite-se que não venha o conselheiro ter o seu mandato cassado, embora não tenha apresentado antecipadamente justificativa, isso porque se sabe que teve que ir a São Paulo com urgência tratar de assuntos de sua firma.

Amarildo renova hoje e Bota vai

Amarildo prometeu assinar hoje com o Botafogo, renovando por Cr$ 10 milhões de luvas por 3 anos, recebendo o salário mensal de Cr$ 150 mil, tendo dado a sua palavra que assim faria tão logo voltasse de Barra do Piraí. Com o dinheiro das luvas já comprou, inclusive, um automóvel por .... Cr$ 1.900 mil.

Também ficou resolvido pelo Botafogo aceitar uma temporada de 4 jogos na Inglaterra, recebendo Cr$ 8 milhões por partida, correndo tôdas as despesas de passagens e estada por conta do Botafogo, sendo que na Inglaterra os jogadores bicampeões serão alvo de homenagens do desporto britânico. A temporada será em novembro próximo.

BASQUETE:

Jango: licença geral

1 A presença de Ivan Raposo e Kanela no Palácio das Laranjeiras e o pronto atendimento do presidente João Goulart solucionou o problema de licenciamento dos estudantes e funcionários públicos federais integrantes da Delegação Brasileira que irá às Filipinas disputar o 4.º Campeonato Mundial de Basquetebol. Entre os beneficiados encontra-se o "pivot" René, considerado titular da seleção e que solicitara dispensa por não ter obtido época especial para os seus exames finais na PUC.

2 Visitou ontem a CBB e conversou com o vice-presidente Ivan Raposo um membro da Embaixada de Formosa que reiterou o convite para que o selecionado brasileiro após intervir no Mundial de Manilha realize uma temporada na China Nacionalista. Em princípio não foi aceito o convite devido o compromisso da CBB em participar de um Torneio Internacional em Tóquio quando do regresso para o Brasil. O assunto, segundo Ivan Raposo, será devidamente estudado e uma resposta definitiva surgirá ainda no decorrer da semana.

3 Os cariocas Fritz e Oto submeteram-se ontem a exame dentário iniciando a série de inspeção odontológica a que estão obrigados todos os cestobolistas convocados para o selecionado brasileiro. Os exames dos cestobolistas continuarão hoje de 9 às 11 horas e amanhã de 14 às 15horas.

4 Foi encaminhado ao STJD da CBB o recurso do Sírio Paulista e dos jogadores bandeirantes Radvilas e Mindaugas contra a punição imposta pelo TJD da Federação Paulista de Basquete. Tanto o clube como o referido jogadores estão suspensos por burlarem as leis que regem o desporto amador.

5 Adianta-se que o Vasco da Gama acaba de contratar o técnico paulista Mário Amâncio Duarte.

MAURICIO

Sherman vai fazer a Europa

O sr. Adolfo Sherman que alia entre as suas várias atividades a de vice-presidente da Confederação Brasileira de Vôlí a de superintendente do Botafogo e de empresário de jogos e jogadores, vai em sua ida à Moscou, como chefe da delegação Brasileira de vôli ao "Mundial", tratar de arranjar vários jogos para a equipe de futebol do Botafogo no Velho Mundo, estando para tanto esquematizando, desde já, um roteiro.

Garrincha é figura de grande atração do Botafogo além dos demais bicampeões mundiais ,sendo que sòmente a designação do nome do famoso ponteiro levaria aos Estádios considerável massa, não se conhecendo ainda a importância mínima por jôgo que cobrará embora, em princípio, temos ciência de que o Botafogo não sairá do país por menos de Cr$ 4 milhões por partida, livre de qualquer outra despesa.

FUNÇÃO DUPLA

Não só na "cortina de ferro" como nos demais centros da Europa o time do Botafogo se constitui em grande atração, por fôrça de seus craques, tendo que na viagem pela Europa, o superintendente Adolfo Sherman tratará diretamente com os clubes, embora conhecendo-se das inumeras dificuldades que se apresentam quando o assunto não é tratado com os empresários "donos dessas praças".

MUNDIAL DE VÔLI:

"Cartolas" contra seleção do Brasil

Face a determinação do CND mandando abrir inquérito e considerando «sub-judice» várias jogadoras de vôli do Brasil, estão as côres nacionais sujeitas a não serem representadas no Campeonato Mundial de Vôli, que será efetuado em Moscou, pela sua equipe feminina, pois essas jogadoras são consideradas como autênticas fôrças do esporte das rêdes.

Andou certo o CND em tomar tal atitude, porém, está o Brasil às voltas com sério problema na evolução de seu esporte de vôli por culpa exclusiva dos maus dirigentes, pois os aletas são naturais reflexos das autoridades que controlam uma delegação. Se algumas dessas moças que ainda estão afastadas da delegação saíram da concentração para encontros, é porque não tinha quem as fiscalizasse e além do mais os exemplos dados careciam de autoridade.

AFASTADOS

Se por um lado andou bem o CND em mandar abrir inquérito, por outro lado a determinação de que êsse inquérito fôsse conduzido pelo Tribunal de Justiça Desportiva da própria entidade do vôli ensejou os comentários que hoje tomam conta dos meios esportivos do país, de que nada será apurado, apesar de considerar-se a isenção do ânimo dos membros do Tribunal de Justiça daquela Confederação. Mas deveria o inquérito ser feito pelo próprio CND, que não permitiria, evidentemente, manifestações outras senão as do princípio que rege tôda a apuração dos fatos.

Mandando afastar da delegação alguns dirigentes, inclusive até mesmo um médico, o que depõe, sobremodo numa classe das mais consideradas, procurou o CND o caminho da moralização do desporto, em parte atingida com os vergonhosos fatos do último Campeonato Sul-Americano de Vôli, do Chile, que coincidiu com a disputa da Copa do Mundo. O que deve ser feito é a inclusão de um membro na comissão de apuração dos fatos, membro êsse que não deve fazer parte do grupo atual da Confederação Brasileira de Vôli, pois, apurados os fatos, devem ser banidos do desporto os maus dirigentes que ocasionam, como agora a ausência do Brasil num certame em que só lucro técnico traria para as nossas côres.

PEDIDOS

Ontem a Confederação de Vôli entrou no CND com um pedido de reconsideração para o caso do seu dirigente Pedro Guimarães e bem assim sua atleta Marta. Por seu turno, a atleta Marta, através de seu advogado, "dizendo-se surprêsa com a atitude do CND em considerá-la sub-judice" pediu reconsideração da resolução do órgão máximo do desporto nacional.

Hoje, à tarde, vai se reunir o CND para apreciar êsses pedidos, admitindo uns que movimento político já foi feito para contornar a situação, enquanto outros acreditam que, no caso dos dirigentes, o CND vai manter a decisão que visa moralização do desporto.

MÁRIO VIANA CONFIANTE:

Portuguêsa não tem "estrêlas" mas tem fibra e vai vencer

Mário Viana é o nôvo técnico da Portuguêsa e como homem experimentado nas quatro linhas espera revolucionar o treinamento dos jogadores, fazendo com que o modesto plantel da Portuguêsa, bem treinado, possa ainda, a despeito de não estar bem colocado, render bastante até o fim do ano.

Mário, que conversou bastante com o presidente da Portuguêsa, Manuel Gomes da Silva, disse que está muito impressionado com as atitudes dêste desportista e acredita sinceramente que a "lusa" possa em tempo mínimo concretizando-se o grande plano de expansão, quase em execução, tornar a Portuguêsa uma das potências esportivas no Rio.

BONS JOGADORES

"Não há a menor dúvida que possui um plantel bom, embora não tenha "estrêlas". No entanto, sou de opinião que o conjunto é fator predominante e isto eu tenho certeza do que conseguirei, aliado a disciplina, do que sou intransigente. Acreditem, estou certo e consciente das minhas responsabilidades e sei que a direção, jogadores e torcedores da Portuguêsa muito esperam de mim. Sou um soldado e saberei cumprir o meu dever" concluiu Mário Viana, em sua palestra com a reportagem ontem, em nossa redação.

"Sou um soldado"

O nôvo técnico da Portuguêsa, o conhecido árbitro Mário Viana, ontem em nossa redação, quando tecia comentários sôbre o seu clube

Bola PRA Frente

ARNO

Com Amaro, as bençãos do destino.

Há alguns meses, estava o môço aborrecido e desanimado no América, quando lhe apareceu um italiano com um negócio irresistível: 60 milhões para o América e 20 milhões para êle, em troca de um contrato de dois anos com o Juventus. Encheu os bolsos de estampas e medalhas de santo, montou num avião e foi-se para a Itália, alegre de libertar-se da tirania do sr. Wolney Braune, o cartola mais suarento que circula no futebol carioca.

A rigor, não era bem aquêle o ideal de Amaro que preferia, em vez da Itália, ir jogar em São Paulo; mais precisamente, no Corintians, de onde já recebera três ou quatro convites tentadores. Mas, enfim, se haveria de ser pobre no América, melhor então que vivesse rico no Juventus.

Pois bem, em três meses, abre-se a chance total: o Juventus resolve comprar Miranda, mandando, em troca o jogador Amaro que não estava nada bem na Itália. Tipo da transação que cai do céu para todos os interessados: o Juventus, que passa adiante um jogador reprovado no seu time. o Corintians, que se livra de Miranda, com quem jamais se deu bem, e ainda como compensação 35 mil dólares e o passe de Amaro, velho sonho da família Helou, da alta direção do Corintians. Finalmente, o grande beneficiário do negócio — Amaro que, sem sacrifício maior, transfere-se do América para o Corintians, como era de seu desejo, ganhando, de permeio, uma viagem à Itália com uma bonificação de 20 milhões de cruzeiros já aplicados na compra de três apartamentos.

Prejudicados com o negócio, a meu ver, só o Flamengo, que acabou sem Miranda, chutador admirável, e o próprio América que já gastou quase todo o dinheiro da venda de Amaro (60 milhões), e não conseguiu comprar um astro de primeira expressão. Não comprou virredo, porque já andam dizendo por aí que o gaúcho Amorim lembra muito o Pelé. Na côr?

* Clube de futebol ganha parada pela compra da Ilha.
* Jóquei de São Paulo vende terrenos aos seus sócios.
* Ortille já tem dia marcado para retornar às pistas.

Pelo Miolo da Raia

Oscar Vareda

A notícia foi manchete de muito jornal em seção que trata de futebol. — A Portuguêsa fechou negócio com a Companhia Santa Cruz e comprou o Hipódromo da Ilha. — Ali irá montar um campo de esportes e e inicialmente vai construir seu estádio de futebol aproveitando lógicamente o que já está feito no setor de arquibancadas.

Não conseguimos colhêr nenhuma impressão de diretores do JCB sôbre a questão. Parece que a demora na apresentação da contraproposta da entidade turfística ditou a perda do negócio.

A Portuguêsa chegou primeiro e na voz tutu ganhou o páreo, perdendo assim o turfe carioca uma oportunidade de ouro para dar um enorme passo no seu desenvolvimento.

Embora alguém lá mesmo da Ilha tenha informado que a coisa ainda não está 100% fechada, não acreditamos mais nesta altura dos acontecimentos que possa surgir uma reviravolta na compra.

Para nós turfistas que estávamos na torcida para que o JCB tomasse conta daquele campo de corridas, foi uma decepção enorme a notícia ontem divulgada.

As responsáveis pelo cavalo ORTILLE finalmente resolveram o seu reaparecimento. — Deverá o craque voltar a competir no G. P. "20 de Outubro" a ser disputado nestas próximas semanas em Cidade Jardim.

Já começou a ser distribuida em todos os centros turfísticos do Brasil a publicidade do "sweepstake" que correrá com o G. P. "Bento Gonalves". Confirmou-se por outro lado o prêmio maior de 100 milhões.

ORVERLORD está sendo esperado a qualquer momento de São Paulo, trazendo um trabalho na volta fechada de ... 135"1/5. Dizem que pela grade de fora o que há em Pinheiros é bom prá chuchu.

O treinador Afonso de Sousa não ficou conformado com a punição que recebeu por conta das diversidades de performances do seu pupilo HONTEM. Vai apelar para a Comissão de Corridas através de um ofício.

GAVROCHE um bom valor do turfe paulista já está bonzinho dos calos. Na primeira partida forte marcou 67"1/5 no quilômetro com arremate que agradou.

Casamento marcado para muito breve. — PADDY e RIECK. Acontecerá no Haras Vale da Boa Esperança. — Os noivos receberão cumprimento lá mesmo na cocheira...

Ainda não matei a charada da nova apresentação de DARK ORION na noite de hoje. No domingo foi pule de 13 e chegou aos mulambos lá pelos últimos postos. Volta esta noite. Prá que?

Mais um paulista que andou em cura, reformou nos galopes. GOLF com uma partida dias atrás de 800 metros em 51". — Sua volta está marcada para o próximo G. P. "Bento Gonçalves.

NA BASE DO PARTICULAR — O Jockey Clube de São Paulo está enviando carta circular aos seus sócios, oferecendo um lote de terreno de mais ou menos 2.500 metros quadrados em Campinas onde a entidade está construindo melhoramentos no setor da criação de puro-sangues.

E por hoje é só. Logo mais vamos acompanhar Corot, Amilcars Dilemma, Good Bye e Zéo para ver se regula.

Pedrosa avisa que Captor não vai dar uma folga a Overlord

Bequinho e Ernâni fimes

Após as últimas reuniões no Hipódromo da Gávea, ficou sendo a seguinte a situação entre jóqueis e treinadores:

JÓQUEIS

Manuel Silva	85
Antônio Ricardo	71
Odálio Machado	69
Adalton Santos	50
Juan Marchant	41
José Portilho	36
Daniel Neto	34
Joaquim C. Silva	32
Albênzio Barroso	30
Arildo Azevedo	27
Antônio Bolino	25
José Silva	21

TREINADORES

Ernâni de Freitas	73
Paulo Morgado	41
Levi Ferreira	40
Válter Aliano	37
Gonçalino Feijó	30
Francisco de Abreu	30
José Luís Pedrosa	26
José Salustiano da Silva	24
Jorge Morgado	22
Rubens Carrapito	22
Antônio Pinto da Silva	22
Carlos Cabral	21

José Luís Pedrosa, o festejado Zé Veterinário, um dos treinadores mais queridos da imprensa, ainda pela madrugada de ontem dizia à reportagem do DC, que Lampeão, na noite de hoje, é candidato de muita possibilidade, embora reafirmando que Epsom seja muito superior a seu pupilo.

A maior confiança em Lampeão reside da parte do Zé, justamente no estado físico de Epsom, pois cavalo que possui um joêlho muito afetado, pode fracassar, sem qualquer surprêsa. Diante disso, o treinador já informou que em caso de derrota de Epsom, o seu pupilo, Lampeão, certamente ganhará.

PARABENS

Embora, dizendo-se modesto para fazer tal gesto, Zé Veterinário pedia à reportagem do DC que divulgasse seus parabéns ao dr. Peixoto de Castro por ter conseguido criar, em seu haras, um craque da categoria de Caju. Falando sôbre o grande prêmio de sábado, Zé Luís quase esqueceu mesmo seu pensionista Captor, para se reportar inteiramente a Caju, afirmando que é o maior craque das pistas brasileiras, e o seu trabalho, com aquela última milha em quase 100"3/5, foi coisa de trazer a mais alta sensação. Declarou mesmo que, desde que conhece corrida, foi Caju o melhor produto que viu sair dos haras de propriedade do dr. Peixoto de Castro.

CAPTOR CONTRA OVERLORD

Posteriormente, comentando as possibilidades da Captor, esclareceu que logo de pronto seu pupilo está alijado pela melhor classe do companheiro Caju. E, além do mais, por ser muito voluntarioso, devia ir para a frente, devendo faltar o fôlego que vai gastar no início do percurso.

Esclareceu o Zé Veterinário que se Overlord fôr para a frente, automàticamente vai encontrar Captor em sua perseguição e, se fôr levantado, Captor da mesma forma estará na frente.

DISTÂNCIA CONTRA

Argumentou ainda o tratador, ressaltando o fato de que Captor não é cavalo para percurso acima da milha, pois êle naturalmente procura a frente, dada a sua espontaneidade. Trata-se de cavalo de pique muito rápido, mas que sofre nos longos percursos. Terminando, Zé declarou que Captor é um dos cavalos mais ligeiros da Gávea e que não ganhou o quilômetro internacional por mero acaso, mas em dois quilômetros é difícil a sua vitória, mas que tudo terminará com estrêlas azuis, pois não acredita que Caju seja derrotado.

CAJU E' O MAIOR — José Luís Pedrosa fêz elogio de CAJU, falou do faixa CAPTOR que é seu pupilo e acabou dando o serviço sôbre LAMPEÃO na noite de hoje

DC-aponta

Páreos	Duplas
1º — KIBAMBA — OUROBOA — LEBRE	34
2º — EPSON — LAMPEÃO — NILÓPOLIS	12
3º — COROT — JÁ VEM — ABROLHO	34
4º — AGALARI — LAMBÃO — BELAFONTE	24
5º — AMILCAR'S DILEMMA — LORD ESPADARTE — BEDEL	13
6º — GOLEA — ORION STAR — FEMINA	12
7º — GOOD BYE — SHIFT — SEM RIVAL	13
8º — ZEO — PHOEBUS — GUITARRERO	13

Aperitivo para o "Paraná"

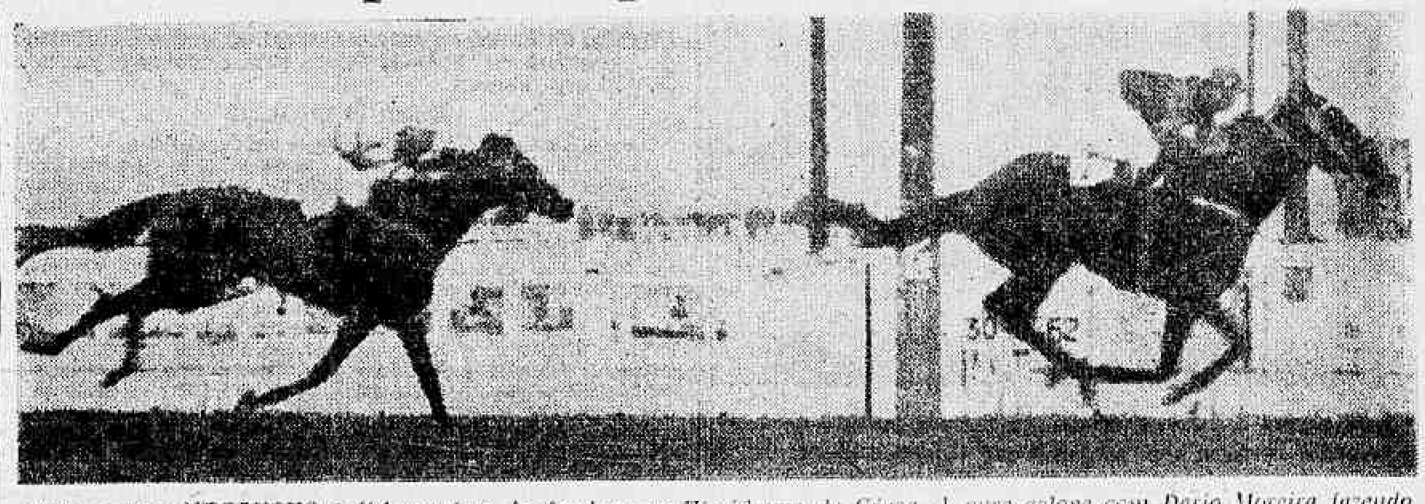

Assim venceu NEGRUCHO o último páreo do domingo no Hipódromo da Gávea. A puro galope com Dario Moreira fazendo posição sem tomar conhecimento de GABARDO que aí aparece solicitado para formar a dupla. NEGRUCHO ganhou dêste jeito em tempo idêntico ao de GURANGO na mesma tarde, com a diferença que êste último teve que rebolá para conter os adversários. Daí a animação do treinador Válter Aliano, que pretende começar a preparar o seu pupilo para intervir em dezembro próximo no Hipódromo do Tarumã no G.P. "Paraná"

Nossos informes para hoje na Gávea

1.º PAREO — 1.000 METROS — CR$ 130.000.00 — ÀS 20,10 HORAS — RECORDE: 60"3/5, BLAMELESS

Animais — Jóqueis — Pêso		Treinadores	Possibilidades	Performances	Tempo	
1—1 Lebre, A. Portilho	58	S. d'Amore	Volta com possibilidades	6º de Pierrete — Anália	1.300 85"3/5	NP
2 Niña Tamar, C. A. Souza	54	J. Lourenço Fº	Chance regular	6º " Adioly — Lady Tamar	1.300 80"2/5	GL
2—3 Malva Louca, J. Machado	50	F. Lavor	Nada vem fazendo	10º " Adioly — Lady Tamar	1.300 80"2/5	GL
4 Korista, D. Netto	58	T. Garcia	Melhorou. E' inimiga	14º " Bar-le-Duc — Hontem	1.200 78"2/5	AP
3—5 Kibanda, A. Saldanha	57	Z. Guedes	Ficou agora na vez	3º " Sayonara — Ouroboa	1.200 77"3/5	NL
6 Patinete, P. Fontoura	55	F. A. Fontoura	Pela última é difícil	10º " Sayonara — Ouroboa	1.200 77"3/5	NL
" Zula, F. Conceição	58	F. A. Fontoura	Não está no páreo	Uº " Sayonara — Ouroboa	1.200 77"3/5	NL
4—7 Ouroboa, C. Morgado	50	C. Morgado	Uma das fôrças	2º " Sayonara — Ouroboa	1.200 77"3/5	NL
8 Espuma de Ouro, O. Ricardo	58	M. Mendonça	Apenas ligeira. Placê	5º " Sayonara — Ouroboa	1.200 77"3/5	NL
9 Lady Cockney, G. Sancho	52	R. Costa	Pouco deve pertender	7º " Sayonara — Ouroboa	1.200 77"3/5	NL

Nossa indicação — KIBANDA — Adversária — OUROBÔA — Bom azar — LEBRE

2.º PAREO — 1.000 METROS — CR$ 130.000,00 — ÀS 20-10 HORAS — RECORDE: 60"3/5, BLAMELESS

Animais — Jóqueis — Pêso		Treinadores	Possibilidades	Performances	Tempo	
1—1 Epsom, A. Bolino	56	Exp. Coutinho	Será dos primeiros	2º de Reward — British Herald	1.200 76"	NL
2 Zunido, A. Nery	56	F. Pereira	Sòmente para placê	6º " Triguilho — Lampeão	1.200 77"	NL
2—3 Lampeão, D. Netto	55	J. L. Pedrosa	Uma das fôrças. Tinindo	2º " Triguilho — Oculto	1.200 77"	NL
4 Chesterfield, C. Parambos	56	J. Coutinho	Vai esperar na fila	5º " Ingrid Bela — Arco	1.300 87"4/5	NP
3—5 Nilópolis, A. Reis	58	J. C. Lima	Não valeu a última, olho	5º " Triguilho — Lampeão	1.200 77"	NL
6 Saxofone, C. Morgado	54	C. Morgado	Não gostamos	7º " Triguilho — Lampeão	1.200 77"	NL
4—7 Iturbi, C. R. Carvalho	58	M. Sales	Mais ajuizado agora. Inimigo	4º " Triguilho — Lampeão	1.200 77"	NL
8 Rimplanto, não correrá	56	P. Campos	Não corre	6º " Capito — Lingote	1.300 79"3/	GL
9 Maypop, R. Penido	52	A. Ytrillo	Não acreditamos	Uº " B. Herald — Rimbocio	1.400 93"	IL

Nossa indicação — EPSOM — Adversário — LAMPEÃO — Bom azar — NILÓPOLIS

3.º PAREO — 1.200 METROS — CR$ 150.000,00 — ÀS 21,10 HORAS — RECORDE: 73"1/5, L'AMIRAL E ZUZUCA

Animais — Jóqueis — Pêso		Treinadores	Possibilidades	Performances	Tempo	
1—1 Abrolho, A. Bolino	55	Exp. Coutinho	Vai figurar com destaque	9º de Bismuto — Cligre	1.300 85"	AP
2 Queenstown, P. Fernandes	58	D. M. Oliveira	Corre pouco. Risquem	7º " Good Bye — Bismuto	1.000 65"	AP
2—3 Cervical, J. Vieira	55	R. Freitas	Melhorou. Pode surpreender	13º " Agrimpex — Vila Real	1.300 85"2/5	AP
4 Negem, não correrá	56	L. Pignatari	Não corre	—	1.000 65"	AP
5 Risonho, E. Gibson	56	B. Figueiredo	Não gostamos	7º " Good Bye — Bismuto	1.300 85"	AP
3—6 Corot, R. Penido	56	H. Ytrillo	Tinindo. Será dos primeiros	10º " Bismuto — Cligre	1.300 85"	AP
7 Malhado, J. Martins	58	A. Ytrillo	Podem riscar sem susto	4º " Bismuto — Cligrê	1.600 105"2/5	AL
8 Zé Preguiça, L. Oliveira	55	J. Lourenço	Sòmente para placê	7º " Cligrê — Bafafá	1.400 91"1/5	IM
4—9 Ja Vem!, J. Machado	56	R. Barbosa	Na leva é um perigo	6º " Marlin — Anturio	—	
10 El Darwin, B. Alves	58	J. Vasconcelos	Ainda vai esperar um pouco	Estreante	1.300 85"2/5	AP
" Cafuné, M. Andrade	55		Tinindo. Ajuda das melhores	4º " Hukcy — Good Bye	—	

Nossa indicação — COROT — Adversário — JA' VEM — Bom azar — ABROLHO

4.º PAREO — 1.900 METROS — CR$ 180.000,00 — ÀS 21,40 HORAS — RECORDE: 118"4/5, ZORRO E PERNOT

Animais — Jóqueis — Pêso		Treinadores	Possibilidades	Performances	Tempo	
1—1 Aconcagua, J. G. Silva	54	A. P. Silva	Na leva vai figurar	4º de Zé Aranha — Gordini	1.400 90"	IP
2 Hukcy, F. Esteves	54	J. Perez	Tinindo. Bom azar	1º " Good Bye — Bismuto	1.300 85"2/5	AP
2—3 Lambão, J. Negrelio	54	L. Tripodi	Vai atropelar. Inimigo	2º " Dark Emperor — Garay	1.600 102"	AL
4 Elétrico, C. A. Souza	55	M. Mendes	Um placê bem viável	1º " Tabanegro — Shift	1.200 76"	AL
3—5 Agalari, M. Silva	55	C. Rosa	Não valeu a última. Fôrça	2º " Clarinete — Jaraboca	1.000 63"4/5	AP
6 Ico, excluído	58	W. Aliano	Excluído	1º " Estro — Tafarin	1.300 82"1/5	AU
7 Sunred, J. Marchant	58	G. Feijó	Pode pretender algo	1º " Russinha — Alula	1.400 91"	AP
4—8 Grey Dino, excluído	55	J. S. Silva	Excluído	1º " Andori — D. Scotch	1.300 82"1/5	AP
9 Belafonte, J. Barros	58	Ar. Rosa	Aprontou bem. Pode figurar	6º " Anglo — Garay	1.500 97"4/5	NP
" Dark Orion (*), J. Portilho	54	Ar. Rosa	Depois daquêle papelão que dizer?	12º " Honey Light — Alula	1.300 87"	AU

Nossa indicação — AGALARI — Adversário — LAMBÃO — Bom azar — BELAFONTE

5.º PAREO — 1.600 METROS — CR$ 170.000,00 — ÀS 22,10 HORAS — RECORDE: 97"2/5, FARINELLI

Animais — Jóqueis — Pêso		Treinadores	Possibilidades	Performances	Tempo	
1—1 A. Dilemma, J. Tinoco	57	A. Torres	Fôrça absoluta agora	2º de Brevet — Bar	1.600 102"	NL
2—2 Bedel, J. G. Silva	57	L. Ferreira	Candidato de respeito	1º " Ocejanio — Geitoso	1.400 87"3/5	AM
3 Black Orion (*), J. Portilho	53	Ar. Rosa	Achamos carreira dura	2º " Bom Tom — Bogardo	1.400 88"3/5	AU
3—4 Lord Espadarte, F. Esteves	57	W. Aliano	Candidato de primeira	7º " Cambará — Anavion	1.600 101"	AP
5 Gênio, B. Alves	57	R. Barbosa	Irregular. Só adivinhando	6º " Geitoso — Sizudo	1.300 83"1/5	AP
4—6 Beaujolais, A. M. Cândido	57	L. Tripodi	Cada dia melhor. Azar	5º " Geitoso — Sizudo	1.300 83"1/5	AP
7 B. dos Pampas, D. Moreira	57	C. Gomez	Levado com fé. Pule alta	1º " Springfire — Bogardo	1.800 117"1/5	AP

Nossa indicação — AMILCARS DILEMMA — Adversário — LORD ESPADARTE — Bom azar — BEDEL.

6.º PAREO — 1.200 METROS — CR$ 150.000,00 — À 22,40 HORAS — REC.: 73"1/5, L'AMIRAL E ZUZUCA — BETTING

Animais — Jóqueis — Pêso		Treinadores	Possibilidades	Performances	Tempo	
1—1 Caveira, M. Silva	58	G. Feijó	Não valeu a última. Cuidado	5º de Onzenaria — Golea	1.000 64"4/5	AP
" Golea, A. Ricardo	58	G. Feijó	Ajuda ótima. Melhorou	5º " Lindabel — Alula	1.300 86"1/5	AP
2 Jane Eyre, M. Oliveira	55	A. P. Souza	Vai esperar ainda	7º " Lullaby — Pomira	1.300 86"1/5	NP
3 Mukr, D. Netto	[illegible]	S. d'Amore	Corre pouco	8º " Lindabel — Alula	1.300 86"1/5	AP
2—4 Orion Star, J. Portilho	[illegible]	Ar. Rosa	Estréia com possibilidades	Estreante	—	
5 Aristocracia, J. Vieira	55	G. Morgado	No placê pode figurar	3º " Lullaby — Pomira	1.300 86"1/5	NP
6 Juvita, não correrá	56	O. M. Fernandes	Não corre	8º " Lullaby — Pomira	1.300 86"1/5	NP
7 Lagunita, M. Andrade	[illegible]	N. Gomez	Tôda baleada. Risquem	10º " Lullaby — Pomira	1.300 86"1/5	NP
3—8 Femina, J. Fagundes	[illegible]	G. D. Silva	Perigosa. Anda preparando algo	6º " Lullaby — Pomira	1.300 86"1/5	NP
9 Opua, F. Maia	58	J. C. Lima	Quando reaparece corre bem	6º " La Catira — Pinkie	1.000 66"2/5	NP
10 Sister, J. Souza	55	C. Tourinho	Sempre prometendo sem cumprir	6º " Sharmin — Morungava	1.200 78"	NU
11 Quinette, I. Oliveira	55	J. Lourenço F.	Ligeira e bem no percurso	11º " Sharmin — Morungava	1.200 78"	NU
" Pomira, W. Andrade	56	J. Lourenço Fº	Ajuda das melhores	2º " Lullaby — Aristocracia	1.300 86"1/5	NP
4—12 Minha Popó, C. R. Carvalho	[illegible]	O. Pinto	Levada com esperanças	Estreante	—	
13 Vispa, A. Saldanha	[illegible]	Z. Guedes	Tem carreira para figurar	Estreante	—	
14 Babacha, O. Ricardo	58	C. Rosa	Não acreditamos	3º " Onzenaria — Golea	1.000 64"4/5	AP
15 Lady Cockney, não correrá	58	R. Costa	Não corre	7º " Sayonara — Ouroboa	1.200 77"2/5	NL
" Zula, não correrá	[illegible]	A. Fontoura	—	Uº " Sayonara — Ouroboa	1.200 77"3/5	NL

Nossa indicação — GOLEA — Adversária — ORION STAR — Bom azar — FÊMINA

7.º PÁREO — 1.300 METROS — CR$ 150.000,00 — ÀS 23,10 HORAS — RECORDE: 79"2/5, FARINELLI, ORTON E ESTRILO — BETTING

Animais — Jóqueis — Pêso		Treinadores	Possibilidades	Performances	Tempo	
1—1 Good Bye, J. Marchant	58	W. Aliano	Fôrça pela última	2º de Hukcy — Bismuto	1.300 85"2/5	AP
2 Crystal Park, P. Gomes	58	G. Feijó	Podem riscar sem susto	9º " Sunred — Russinha	1.500 97"4/5	NP
3 Sem Rival, J. Portilho	53	N. Gomes	Olho nêle. Cada dia melhor	4º " Honey Light — Alula	1.500 96"4/5	AU
2—4 El Rei, D. Moreno	55	R. Costa	Vem prometendo. Pule alta	3º " Tajarin — Tabanegro	1.400 89"2/5	AP
5 Papa Milho, O. Moura	55	P. Morgado	Pela última nada feito	6º " Honey Light — Alula	1.500 96"4/5	AU
6 Quick Look, W. Andrade	56	M. Sales	Ligeiro. Bom placê	6º " Marijon — Nespiej	1.000 63"2/5	NL
3—7 Shift, M. Silva	58	A. Corrêa	Volta na conta. Grande nome	9º " Tajarin — Tabanegro	1.400 89"1/5	AP
8 Hartim, J. G. Silva	55	R. B. Oliveira	Sòmente na pesada	3º " La Mission — Dark Scotch	1.300 82"1/5	AM
9 Don Mariano, J. Corrêa	59	C. Morgado	Maluco e correndo pouco	8º " Sunstar — Mero	1.400 92"4/5	AP
4—10 Jaboticabal, não correrá	53	C. Gomez	Não corre	7º " Honey Light — Alula	1.500 96"4/5	AU
11 Marco Polo, J. Machado	58	H. Souza	Uma pule tentadora	5º " Tajarin — Tabanegro	1.400 89"2/5	AP
12 Areal, não correrá	52	F. Abreu	Não corre	5º " Honey Light — Alula	1.500 96"4/5	AU
13 Laurinho, A. Saldanha	58	Z. Guedes	Nada deve pretender	Estreante	—	

Nossa indicação — GOOD BYE — Adversário — SHIFT — Bom azar — SEM RIVAL

8.º PAREO — 1.600 METROS — CR$ 130.000.00 — ÀS 23,40 HORAS — RECORDE: 97"2/5, FARINELLI — BETTING

Animais — Jóqueis — Pêso		Treinadores	Possibilidades	Performances	Tempo	
1—1 Phoebus, S. Cruz	55	O. Gatti	Uma das fôrças	3º de Vatapá — Pacará	1.300 82"	NL
2 Vila Real, não correrá	52	H. Souza	Não corre	5º " Zimbo — Risón	1.500 97"3/5	AP
3 Grogojo, não correrá	58	M. Mendes	Não corre	5º " Diferencial — Pacará	1.500 98"3/5	AP
2—4 Guitarrero, C. Cândido	56	R. Tripodi	Estreia com chance	Estreante	1.900 123"2/5	AU
5 British Herald, J. Machado	52	F. Pereira Fº	Tinindo. Pule boa	2º " Acelerador — Zéo	1.900 124"2/5	AL
6 Sarapião, B. Alves	56	R. Barbosa	Sempre promete e não cumpre	6º " Acelerador — B. Herald	1.300 82"	NL
7 Bamoolao, não correrá	[illegible]	N. F. Neves	Não corre	9º " Acelerador — B. Herald	1.300 82"	NL
3—8 Pacará, J. Fagundes	56	Y. Penha	Bom placê. Anda muito bem	2º " Vatapá — Phoebus	1.300 85"3/5	AP
9 Zéo, J. Portilho	56	J. S. Silva	Não valeu a última. Cuidado	3 " Acelerador — B. Herald	1.200 78"	NP
10 Hontem, excluído	56	A. J. Souza	Excluído	1º " Xiu — Le Garçon	1.600 104"2/5	IL
11 Tio Raulo, L. Maia	56	M. Sales	eBalado. Não gostamos	10º " Vatapá — Pacará	1.900 123"2/5	AU
4—12 Belo Antonio, J. M. Santos	55	A. Morales	Vai esperar um pouco	6º " Vatapá — Pacará	1.900 123"2/5	AU
13 Lymos, M. Henrique	54	B. Ribeiro	Largando pode aparecer	7º " Taj-El-Arab — B. Herald	1.900 123"2/5	AU
14 Dort, H. Cunha	56	J. Araujo	Melhorou, mas não dá ainda	8º " Pasteur — Leonardo	1.300 82"	NL
15 Coral, A. M. Caminha	58	L. Caminha	Todo manco. Risquem	1º " Joningrid — Canto do Rio		

Nossa indicação — ZEO — Adversário — PHOEBUS — Bom azar — GUITARRERO

5 Notícias

1 — Ainda hoje serão realizadas eleições dos novos dirigentes da Associação dos Jóqueis e Treinadores. O movimento nasceu de uma maioria descontente com os atuais diretores, que estão a protelar problemas inadiáveis. E essa maioria vai registrar imediatamente a associação que na realidade, não existe nem de fato nem de direito.

2 — O nome escolhido para dirigir os destinos da entidade de classe foi o de Artur Araújo, que pelo menos conseguiu agrupar uma grande maioria. A votação será iniciada às 8,15, no recinto da repesagem.

3 — Chegará amanhã, à Gávea, o craque Overlord, que viajará de São Paulo em carro-transporte. Overlord, que será pilotado pelo Urias Bueno, virá acompanhado do seu treinador Juvenal Batista Ivo.

4 — O freio Antônio Ricardo vem de ser barrado de todos os cavalos pertencentes ao "stud" Sidi, já que a atuação de Cabernet não foi bem recebida. Aliás, informando que pilotaria o tordilho desprezou a montaria de Cami, e ante a barração, perdeu as duas oportunidades e ficará mesmo com Datcha.

5 — Good Bye sòmente perdeu na última vêz porque Marchant para não ganhar por vários corpos, amansou-o muito e foi surpreendido pela atropelada de Hukcy, pela cêrca externa. Normalmente, para Marchant montar num dos últimos páreos de uma reunião, tem que ser coisa muito boa...

na TV-RIO
23 HORAS
PERRY MASON
6 de Outubro
SÁBADO

CAJÚ PURGATIVO
NAS FARMÁCIAS E DROGARIAS

HOJE
VOCÊ PODERÁ
VER,
OUVIR,
JULGAR
uma aula pela televisão!
HOJE,
às 15:30 e às 16:20 horas
(em demonstraçao) pela
TV-RIO - CANAL 13
FUNDAÇÃO JOÃO BAPTISTA DO AMARAL
AVENIDA NOSSA SENHORA DE COPACABANA, 1419 - TEL. 47-1136

Para Deputado Estadual
PEDRO LÍVIO
N.º 1437
P. S. D.

CARIOCA... Acerte votando assim — Deputado Estadual
M A N Y
N.º 1.934 — P.R.T.
DEPUTADO FEDERAL
WALDYR SIMÕES
N.º 521 — P.T.B.
COLABORAÇÃO DOS FUNCIONÁRIOS DA RIO LIGHT S.A.

Afogado no tanque da Light

O menino Luís Carlos Silva, 12 anos, filho de Jacira Pereira da Silva morreu afogado, na tarde de ontem, quando brincava no tanque de refrigeração de equipamento elétrico da Estação Frei Caneca, no Morro de São Carlos.

A mãe do jovem, sra. Jacira Pereira da Silva, ao ser cientificada da morte de seu filho, foi acometida de violenta crise de nervos, tentando matar-se, quando se atirou de uma ribanceira, no Morro de São Carlos, sendo medicada no Hospital Sousa Aguiar. O 13.º D. P. registrou o fato.

COMO FOI

Luís Carlos, juntamente com outros colegas resolveram tomar banho no tanque da Light, quando galgaram a cêrca de arame ali existente. O menino entrou na "bôca" de entrada d'água, ficando apoiado com os braços na borda do buraco.

Os companheiros de Luís Carlos relataram para o comissário de serviço no 13.º D. P. que os braços de Luís Carlos escorregou o menino afundou no tanque. O fato foi comunicado aos funcionários encarregados pela estação da Frei Caneca que, apesar dos esforços não puderam retirar o corpo, que pereceu afogado.

BOMBEIROS

As autoridades do 13.º D. P. solicitaram o comparecimento dos bombeiros do Quartel Central que, após alguns mergulhos conseguiram retirar o corpo de Luís Carlos que foi removido para o Instituto Médico-Legal.

ÚLTIMA HOMENAGEM — Policiais compareceram em massa no Cemitério de Irajá

Diario Carioca 10 CRUZEIROS

Quinta-feira, 4 de outubro de 1962

Sepultamento do detective atrapalhado pela política

José Duete Cardoso, o detective que anteontem saiu ferido num tiroteio com marginais do Morro do Cruzeiro — Penha —, morreu no Hospital Getúlio Vargas às 5 horas da madrugada de ontem, e, às 17 horas, em meio a cenas comoventes, de protestos e de campanha eleitoral, foi sepultado no Cemitério de Irajá.

O governador Carlos Lacerda, — acompanhado do candidato a cargo eletivo Lopo Coelho — o chefe de Polícia e quase uma centena de policiais amigos da vítima compareceram àquela necrópole, onde, na manhã de hoje, também deverá ser sepultado "Valdir Capeta", o marginal, terror dos subúrbios da Leopoldina, que foi morto a tiros na verdadeira "batalha" travada no Morro do Cruzeiro.

CUMPRIMENTO DO DEVER

— O detective Cardoso, policial que há tempos integrava os quadros do 21.º Distrito, morreu no cumprimento do dever e sua morte será vingada — frases como essas foram ouvidas várias vêzes pela reportagem. Eram policiais companheiros da vítima e do motorista do DESP, Sebastião Miranda, também ferido na refrega, que mostravam-se revoltados com a ocorrência, principalmente porque a alta administração da Polícia parecia não dar importância à morte do detective.

A revolta era, também, porque o tiroteio do Morro do Cruzeiro causou a tragédia para uma família do Irajá: viuvez para a sra. Maria Edinete Cardoso e orfandade para quatro menores. O sepultamento do detective Cardoso se deu sòmente após uma série de dificuldades impostas pela chefia de Polícia e pela falta de recursos da família da vítima. Sòmente às 23 horas de anteontem o detective deixou a sala de operações do Hospital Getúlio Vargas, onde os médicos, à custo, conseguiram retirar o projétil calibre 45 que lhe passara há menos de um centímetro do coração.

Pouco antes das cinco horas da madrugada, ao lado de sua espôsa, o detective Cardoso faleceu. O fato, que causou consternação entre os policiais do 21.º Distrito e da Delegacia de Vigilância, que àquela hora ainda caçavam dois outros comparsas de "Valdir Capeta" (Valdir Nascimento da Silva), foi comunicado ao chefe de Polícia, curador Newton Marques Cruz. Às 12 horas, "por falta de condução" — como informaram funcionários do IML —, o cadáver do detective Cardoso foi removido do HGV para o Instituto Médico-Legal, numa viatura de transporte de presos do 21.º D.P.

PASSEATA DE PROTESTO

Companheiros do policial assassinado mostravam-se revoltados a esta hora, pois não compreendiam a incúria do chefe de Polícia no que se referia ao sepultamento condigno do auxiliar. O cadáver do detective Cardoso só foi autopsiado depois de uma solicitação feita pelo delegado Otávio Vital ao legista Caparelli. Quando o corpo já estava exposto em Câmara ardente no necrotério do IML, grande número de detectives, guardas, comissários e delegados ali compareceram para prestar homenagens ao companheiro morto.

Entre os policiais, foi planejada uma passeata de protesto, com o cadáver, até à porta da Polícia Central. Sabedor do fato, o chefe de Polícia, acompanhado de auxiliares, rumou para o IML e depois, acompanhando o governador Carlos Lacerda foi também ao Cemitério de Irajá. Na necrópole, o chefe de Polícia apresentou suas condolências à espôsa da vítima e dois dos filhos desta, os menores Sônia, de 17 anos e Édson, de 14. O detetive Cardoso era pai ainda de Jane e José Júnior, de nove e quatro anos, respectivamente.

RISCO DE VIDA

No momento em que baixava à sepultura o corpo do detective José Cardoso, o detective Fioravante Fraga, presidente do Centro dos Detectives da Guanabara, pediu ao governador Carlos Lacerda que, "em nome de todos os policiais, amparasse a família do companheiro", ao que disse o sr. Carlos Lacerda que já havia determinado tôdas as medidas ao chefe de Polícia e ao deputado Lôpo Coelho, que o acompanhava. Após a cerimônia de sepultamento, o deputado Lôpo Coelho ensaiou um discurso à porta do cemitério, ocasião em que declarou que "se eleito", apresentaria na Câmara uma proposição para aumento do risco de vida para os policiais.

O sr. Lôpo Coelho foi aparteado diversas vêzes por policiais, que diziam

(Conclui na 5ª página)

DESAMPARO — Abraçada a uma filha, a espôsa do detective Cardoso chora a sua morte!

Presídio de Bangu não aceitou May: irregular

Por "determinações superiores", a jovem May de Sousa Nascimento, recolhida ao 23.º Distrito Policial, por ter alvejado a tiros o motorista de lotação José de Sousa, fato ocorrido na Rua Visconde de Pirajá, foi transferida (para surprêsa de todos) daquela delegacia para o Presídio de Bangu, onde não foi aceita, uma vez que sua prisão preventiva ainda não havia sido decretada.

O delegado Aguinaldo Amado, titular do 23.º DP lastimou a situação de May de Sousa Nascimento que foi recolhida ao Depósito de Presos da Polícia Central. O fato foi atribuído a uma manobra do chefe de Polícia para remover a jovem do 23.º Distrito Policial.

IRREGULARIDADE

Na manhã de ontem, os funcionários do 23.º DP foram surpreendidos com uma «ordem superior» para que May de Sousa Nascimento fôsse transferida para o Presídio de Mulheres em Bangu. O fato consternou a quantos assistiram a partida da moça que, chorou e lastimou-se muito. Apesar de ter tentado identificar o autor da ordem, o delegado Aguinaldo Amado não conseguiu, deixando que May fôsse embora.

Grande número de populares acorreram ao 23.º DP para ver de perto a jovem que defendera seu filho contra a brutalidade do motorista José de Sousa que, apesar de internado no IAPTEC jurou vingar-se de May dizendo que vai furar-lhe um ôlho «para ela saber como é bom», conforme declarações que prestou, anteontem, a um vespertino.

SERIA GOLPE

A transferência da jovem May do 23.º DP para a Penitenciária de Bangu, possivelmente, tenha sido um golpe desferido pelo curador Newton Marques Cruz que, anteriormente já interferira na situação da jovem. Se houve realmente essa intenção, falhou porque a direção do Presídio de Mulheres não aceitou a jovem, uma vez que sua documentação estava irregular, pois não havia sido ainda determinada a sua prisão preventiva.

Assassinou a mundana por causa do 'ponto'

As diligências efetuadas pela Polícia Técnica, em coordenação com as autoridades do 2.º Distrito Policial, resultaram no esclarecimento do crime, ocorrido na Avenida Vieira Souto, em frente ao n.º 140, sendo detida Lindaura Soares Pereira (solteira, 22 anos, Morro da Rocinha s.n.) que assassinou Marília Augusto de Oliveira, em 30 de setembro último, com uma punhalada no pescoço.

A vítima estava em companhia da mundana conhecida por Gilda, que tivera forte altercação com a assassina quatro dias antes do crime. Lindaura salto de um carro e quis saber se Gilda não iria desistir de fazer "trottoir" naquela avenida, ocasião em que foi repelida. Não gostando da interferência de Marília na questão, Lindaura matou-a.

TESTEMUNHAS

Policiais que efetuaram a prisão da criminosa, apuraram que o crime fôra assistido pela mulher de nome Ione, meretriz que faz "ponto" na Praia do Flamengo, e pelos marginais Sílvio Lopes, vulgo "Mexicano" e Orlando de Carvalho Marra, o "China Marra", que é amante da assassina e tudo fizeram para facilitar sua fuga.

(Conclui na 5ª página)

Grevistas julgados e absolvidos

O juiz da 23.ª Vara Criminal absolveu, ontem, os grevistas Manoel Sebastião da Silva, Domingos José Gonçalves, Vítor André Militão, Sebastião Couto, Haroldo Costa Maia, Paulo dos Santos, Gérson da Silva, Manoel dos Santos e Albertino Barros por não terem, segundo entendeu o magistrado, infringido a Lei de Segurança Nacional como alegou o Promotor.

Os acusados foram presos porque cumpriam determinações do Sindicato de Condutores de Veículos Rodoviários e Anexos, impedindo que condutores de veículos e empregados em tranportes trabalhassem pacìficamente concorrendo, assim,

(Conclui na 5ª página)

Luís Carlos e Alberto Gabriel, assaltantes presos ontem. O primeiro cometeu um latrocínio em Caxias e o segundo é acusado de vários assaltos na Barra da Tijuca

Assaltantes presos confessaram crimes

Dois perigosos assaltantes foram presos ontem, sendo que um dêles, Luís Carlos Duarte de Sousa, foi prêso quando se preparava para roubar um carro estacionado no Largo da Carioca. Luís Carlos, na Delegacia de Vigilância, confessou ter sido o autor da morte do industrial Jack Robert Danon, em Caxias, durante um assalto.

O outro, Alberto Gabriel, confessa-se descuidista, e nega que seja assaltante, como afirmam os detectives da DV que o prenderam e o acusam de vários assaltos na Barra da Tijuca, Caminho do Céu e adjacências. Por "coincidência" mora na Estrada das Pedras em Jacarepaguá e freqüenta o Largo de São Conrado, onde inclusive já trabalhou numa das barracas ali existentes.

CONFESSOU TUDO

Luís Carlos Duarte de Sousa tem 23 anos e diz que há apenas dez meses começou sua carreira criminosa, sendo prêso agora pela primeira vez. Sua carreira é marcada por três assaltos contra motoristas em São Paulo, três furtos de carros (para depenar) no Rio e o latrocínio em Caxias, em que êle confessa ter assassinado o industrial Jack Robert Danon com um tiro.

Diz que foi ajudado por "Tininho", um malandro que conheceu na Lapa. A idéia do assalto nasceu de seu conhecimento com Antônio Matos Filho, contador da firma de Jack Danon que, certo dia disse-lhe que o industrial guardava sempre muito dinheiro em sua fábrica. Luís Carlos decidiu assaltar o industrial e convidou "Tininho", que aceitou.

Apontaram um revólver para o industrial que, longe de se intimidar, começou a brigar com os dois assaltantes. Como levassem desvantagem Luís Carlos atirou em Jack Danon, matando-o. Depois do crime fugiu para São Paulo onde escondeu-se. Há dez dias voltou para o Rio e decidiu desaparecer. Para isso iria furtar um carro e o levaria para Santa Catarina, onde nasceu.

COINCIDENCIA

Alberto Gabriel confessou na DV ter furtado Cr$ 6 mil de um patrão, quando trabalhava numa barraca no Largo de São Conrado. O patrão lhe deu o dinheiro para pagar uma conta e êle desapareceu. Confessou ainda ter tentado roubar um rádio de pilha, mas sendo descoberto pelo dono do objeto foi obrigado a devolvê-lo para não ser prêso.

Alberto, também conhecido por "Tininho" inicialmente foi confundido pelos policiais como cúmplice de Luís Carlos no latrocínio de Caxias, engano desfeito pelo próprio marginal. Os policiais acusam-no de vários assaltos na Barra da Tijuca e êle nega-os todos, confessando ser "descuidista" mas não assaltante.

Diário no Forum

O Conselho da Magistratura, tomando conhecimento do caso registrado entre o juiz João Claudino de Oliveira e Cruz, titular da 20a. Vara Criminal, e o diretor da Penitenciária Central Professor Lemos Brito, sr. Jeferson Machado de Araújo Góes, decidiu baixar provimento regulamentando a saída dos presos daquele estabelecimento correcional, de forma a disciplinar de uma vez por tôdas a questão.

•

Antônio Resende, que no dia 4 de dezembro de 1961, por volta das 19 horas, na escadaria da Penha, matou a sua amante Neli de Carvalho, estrangulando-a depois de prometer-lhe casamento, foi pronunciado pelo juiz Talavera Bruce, a julgamento no 1º Tribunal do Juri.

•

Francisco Gomes de Andrade foi condenado a 1 ano e 6 meses de reclusão, no 2º Tribunal do Júri, sendo presidida a sessão pelo juiz Bandeira Stampa, funcionando na acusação o promotor Silveira Lôbo e na defesa Darcil Cantuária e Júlio Borges Leitão. O réu, no dia 7 de julho do ano de 1961, às 12 horas, na esquina das ruas Senhor dos Passos e Conceição com uma faca, tentou matar Fernando Lourenço dos Santos.

"Ciganinho" teria sequestrado "Carne Sêca" durante pescaria

O desaparecimento de João Costa Resende, o "Carne Sêca", da Colônia Penal Cândido Mendes (Ilha Grande) — fato ocorrido domingo último — não está sendo encarada como fuga pela direção da prisão, uma vez que "Carne Sêca" já cumprira 16 anos dos 22 a que havia sido condenado e mesmo porque sua espôsa, que vive com êle na ilha, está em vésperas de ser mãe.

O diretor da Colônia Penal Cândido Mendes, sr. Énio Jorge, informou que "Carne Sêca" saíra da ilha, no domingo, numa traineira, juntamente com Altamiro de Almeida, o "Ciganinho", e mais dois detentos, para pescar. Foi admitida a hipótese de "Carne Sêca" ter sido sequestrado pelos demais detentos ou então a embarcação teria afundado (estando todos mortos) ou ainda estariam perdidos no litoral.

E' MESTRE

João Costa Resende é mestre da traineira em que saiu domingo último juntamente com três detentos, todos condenados a penas longas por diversos crimes. "Carne Sêca" tem sob sua responsabilidade uma turma de 17 internos encarregados da pescaria, para alimentação dos presos recolhidos à Ilha Grande.

Todo o dispositivo policial de Angra dos Reis foi recrutado para fechar as saídas por terra, tentando impedir a possibilidade de fuga, para a Guanabara, de João Costa Resende, Altamiro de Almeida e mais dois marginais condenados. Os guardas da Ilha Grande estão espalhados nas matas e uma patrulha percorre de lancha o litoral.

ESPECIALIDADE

"Carne Sêca" iniciou no crime com a idade de 15 anos e já cumpriu diversas penas por assaltos e crimes de morte. Sua especialidade, porém, eram assaltos aos pontos de bicho, dando cobertura aos "banqueiros" que pagavam elevadas quantias mensalmente. Agia, preferencialmente, nas zonas da Leopoldina e nos bairros de Jacarèzinho e Engenho Nôvo.

Após cumprir várias penas,

(Conclui na 5ª página)

"Carne Sêca"

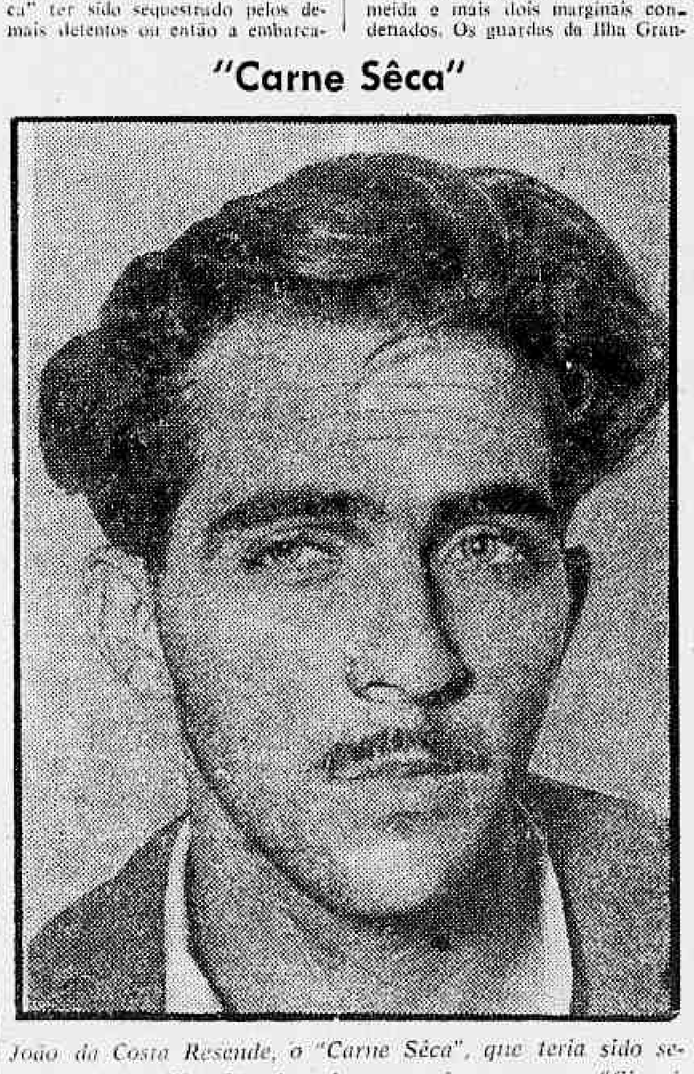

João da Costa Resende, o "Carne Sêca", que teria sido sequestrado da Ilha Grande pelo seu antigo comparsa "Ciganinho". João Resende Costa estava prestes a ser pôsto em liberdade

Ronda geral

Raimundo Nogueira Filho, 34 anos, casado, operário, residente na Estrada Rio-Petrópolis, Lote 15, foi baleado pelo seu cunhado de nome Valdomiro Ferreira que, após ver o rival caído ao solo se esvaindo em sangue, tratou de fugir, para lugar ignorado. Momentos antes a vítima e o criminoso haviam discutido por questões de família. Raimundo, foi socorrido por uma ambulância do Hospital Getúlio Vargas, apresentando ferimento penetrante no abdome e na perna esquerda, sendo internado em estado grave. A Delegacia de Duque de Caxias registrou o fato, e está no encalço do cunhado agressor.

A falta de policiamento nas proximidades da "Escola Roberto Irineu", no Conjunto Residencial do IAPI, em Padre Miguel, está pondo em sobressaltos as professôras e os pais dos alunos, já que são constantes as cenas violentas ali verificadas. A escola tem sido visitada constantemente pelos ladrões que, além de furtarem o material escolar e merendas, arrombam os armários das professôras e daí retiram seus pertences. As professôras e pais de alunos fazem um apêlo todo especial ao chefe de Polícia, a fim de que tome providências urgentes.

Foi atropelado, ontem, Coroolino Ferreira, solteiro, 53 anos, morador na Rua Almeida e Sousa, 622, em Magalhães Bastos, por um auto não identificado, quando atravessava na Avenida Intendente Magalhães, esquina de Rua São Judas Tadeu. A vítima foi socorrida no Hospital Carlos Chagas, apresentando traumatismo no crânio e fratura do braço direito, ficando ali internado em observação. As autoridades do 26.º DP, registraram a ocorrência, e estão procurando identificar o auto atropelador.

O homem que sabe demais

EXCLUSIVO PARA O DC

Dos Arquivos Privados do ex-Diretor do Gabinete de Pesquisas Científicas da Polícia Civil do Rio por TIMBAÚBA (Da equipe do DC).

Diligências perderam-se num caderno de notas

MISTÉRIO JÁ FÊZ 32 ANOS: POLÍCIA DESPISTOU O CRIME

Na madrugada de 18 de junho de 1930 Haroldo de Alencar — filho do escritor Mário de Alencar e neto do romancista José de Alencar — 2.º escriturário da Caixa Econômica, residente na Rua São Clemente, 39, Vila Visconde de Morais, em companhia de sua mãe, d. Helena Afonseca de Alencar, e de seus irmãos Ivo, Léo e Rui, foi assassinado misteriosamente.

O crime teve lugar no quarto n.º 8, 3.º andar, do prédio 106, da Rua da Candelária onde a vítima mantinha uma "garçoniere".

Não tendo aparecido em casa na noite anterior nem na manhã seguinte, os irmãos saíram à sua procura e, não o encontrando na Caixa Econômica nem nos lugares habituais, foram tem àquele endereço da Rua da Candelária mediante informações que obtiveram de amigos do desaparecido.

A CENA CRIMINAL

Encontrando fechada a porta do quarto e não tendo sido atendidas as pancadas nela vibradas, os irmãos de Haroldo, utilizando um martelo, arrombaram-na. Lá estava caído, em decúbito dorsal, o moço de 31 anos, completamente despido, pernas encolhidas, tendo atada ao pescoço uma toalha de rosto. Comunicado o fato ao 2.º DP, compareceu ao local o comissário Alarico, que tomou as primeiras providências.

O EXAME DO LOCAL

O médico legista Miguel Ângelo Dantas Sales fêz o exame do local. Verificou o técnico que a toalha estava atada por vários nós fortes e que diversos arranhões, produzidos por unhas humanas, apareciam no pescoço e na bôca da vítima, testemunhando a luta que houvera. A desarrumação que se notava no quarto e o desalinho das roupas estavam a mostrar que a vítima não se deixara abater fàcilmente. Impressões papilares por tôdas as partes.

A CAUSA

O desaparecimento de um relógio de ouro "Patecè Phillip", corrente do mesmo metal, anel também de ouro, o saldo de um vale de duzentos cruzeiros que fizera na véspera na Caixa Econômica, a chave do quarto e uma outra de um cofre particular da Sul-América onde a vítima tinha em depósito valôres pertencentes à sua tia e madrinha, a viúva Clarice de Magalhães Castro, deram, desde logo, às autoridades policiais a impressão que se tratava de um latrocínio.

INVESTIGAÇÕES

As investigações ficaram a cargo do comissário Sílvio Terra e dos investigadores Montenegro e Lobão. Ficou apurado que Haroldo, na noite do crime, estivera, até 23 horas, no cinema Odeon, em companhia de seus amigos José Leite e Gusmão Lobo. Sua chegada à "garçonière" foi logo em seguida. José Pires Crespo, morador no prédio em frente, ouviu gritos e gemidos que partiam do 106 por volta da meia-noite, terminando à uma hora. Sua espôsa também ouviu. Crespo chamou, para o caso, a atenção do guarda noturno que na ocasião passava pela Rua da Candelária. O policial não ligou importância.

O CRIMINOSO

À 1,20, saiu do prédio 106 um indivíduo. Ao chegar à calçada olhou para todos os lados e, depois de ligeira incerteza, encaminhou-se para o lado da Rua Visconde de Inhaúma. Andando, sacudiu o chapéu de pano, estilo Príncipe de Gales, que usava, o mesmo fazendo a uma das mangas do paletó. De estatura mediana, compleição forte e robusta, tez amorenada, trajava terno escuro.

O CADERNINO

Em um cadernino de notas da vítima, encontrado em sua residência, constavam vários nomes com tôdas as indicações. Entre êles o do cabo-marinheiro-eletricista Antônio Alves da Silva cujas características externas combinavam perfeitamente com as do indivíduo que fôra visto saindo do prédio 106 da Rua Candelária. Pertencente à guarnição do couraçado "Minas Gerais", êle era robusto, compleição forte, 28 anos, casado, residente na estação de Todos os Santos, na Rua Major Mascarenhas, 46. Muito embora tivesse vindo à terra na noite do crime, com a chapa de um colega a quem gratificara e embora possuísse um terno de roupa semelhante ao do criminoso, o cabo-marinheiro provou que não saíra de casa. A espôsa e os sogros abonaram suas declarações. As vistas das autoridades voltaram-se, então, para o soldado do Regimento Naval Joao de Sousa Barros, cujo nome também figurava no caderninho de notas, principalmente porque na noite do crime não dormira no quartel. Apresentou álibi convincente citando os nomes das mundanas com quem passara à noite em passeio. Elas confirmaram.

A RESPONSABILIDADE

O autor da morte violenta de Haroldo Alencar jamais foi prêso. Nem sequer se soube quem era. Prisões em massa foram feitas, principalmente de marinheiros e soldados navais, improficuamente. Os presos, muito embora seus nomes figurassem no célebre caderninho de notas da vítima, nada tinham a ver com o crime.

A responsabilidade pelo "mistério" que se criou coube à própria Polícia que não soube conservar íntegro o local do crime. O corpo, que estava caído no soalho, foi colocado na cama antes da reconstituição da mecânica criminal. A desarrumação não foi mantida, ficando tudo, logo em seguida, arrumadinho e limpo. As impressões digitais das autoridades e de seus agentes e auxiliares se misturaram às da vítima e do criminoso. Uma completa e absoluta falta de conhecimentos rudimentares de criminalística e de experiência.

Ademais, muitas pessoas, cujos nomes figuravam no carderninho de notas não foram incomodadas por se tratarem de personalidades de certa expressão social e política.

E aquilo que seria fàcilmente solucionado ficou, até hoje, no arquivo dos casos insolúveis.

32 ANOS

Trinta e dois anos de mistério! Trinta e dois anos de irresponsabilidade! Trinta e dois anos de uma incapacidade que atingiu as raias do absurdo e veio provar que a Polícia de hoje, como a de ontem, mostra-se incapaz para solucionar os crimes mais banais. Sorte dos criminosos!